時報

民國念二年二月十六日星期四
今日附送圖畫時報不取分文
今天三張售大洋三分四厘
第壹萬零貳百念肆號
內中政宣部登記證警字第五念三三號
中華郵政特准掛號立券照總包特別優待寄遞之報紙

時報廣告刊例

頭等長行 每行一元八角 計十寸高二行起碼
▲報名旁上頁面中版每次洋二百念五元正電影時報短行十五字高每行五角新聞短行計一字高每行一元均三行起碼
特別長行 每行九角 計五寸高登在新聞欄中三行起碼
特別短行 每行六角 計三寸三分高登在新聞欄四行起碼
▲附註▼ 計算字數行數以本館五號字爲標準譬如一英寸號可排十個五號字即作一行計算

時報每星期四星期日附送圖畫時報
定報價目 本埠及日本一個月一元 三個月二元九角 六個月五元七角 九個月八元四角 全年十一元 南洋歐美一個月二元四角五分 三個月七元一角五分 六個月十四元一角 九個月二十元八角五分 全年二十七元四角 郵費先惠郵票九五計算 本報編輯部設於上海四馬路大新街口第一百九十四號(即神仙世界原址)電話九一二〇四 廣告部設於漢口路N念四號 電話九一二〇一 營業部 電話九一五一四

中華書局出版

中華百科辭典

◆辭典是求學的工具
◆最適宜於初中及高中學生翻查的
◆唯有取材精審 解釋詳明的——

▲主編者：舒新城▼
布面精裝一冊 定價八元
廉價期內 廉售六元四角

本書是舒新城先生費十年光陰，集十數同志，隨時隨地，從各方面搜集材料從事編輯而成。全書共一千六百餘頁，二百萬言：凡關于政治、社會、教育、經濟、文學、藝術、數理、哲學等學科術語以及社會流行名詞，無不盡量搜羅，詳加解釋。

～～特色～～

㊀適應現代社會需要 本書編輯時，先從各方面估量中等學生及一般社會應具之知識，釐訂綱目，用淺顯之文言文，爲客觀之說明；其不屬於學校科目與專門業務範圍以內者，則從十餘年來中外報紙雜誌中搜集其最流行之名詞，參考各書，分別選解。

㊁解釋詳明 各種名詞之解釋，均以通行準確者爲主；而尤注意於出處之考證；其有數說並行者，則並存之；其日常應用之名詞無須詳釋者，則列爲圖表附錄於後。

㊂檢閱便利 各種術語均採分科編輯法，每條皆依其性質，照學科項目分類，其不限於一類者，則依其屬性之情形，分業數字於題下；篇末附分類索引及中西名詞對照表，以便分科檢閱。全書排列，則採國人習用之筆畫與部首兩法混合之；書前更有檢字表，檢查極爲便利。

(癸71)

持志學院招生

持志學院附屬中學招生

㊀學額 甲、初中部一二年級插班生；乙、高中部一年級及普通科文理組商科師範科二年級插班生
㊁報名 期限即日起至二月十六日止▲地址 水電路本校

㊂考試 日期二月十七十八兩天 地址 水電路本校
㊃章程 附郵票一角

考試地點 [illegible]

教育部立案 教育局立案 教育部備案
私立·上海中學 上海市教育局立案
上海幼稚師範
上海小學
上海幼稚園
續招生

高中普通科師範科初中各年級幼稚師範高師專師小學幼稚園嬰兒園各部均有餘額凡有相當之學業證明者得免試錄入各部一年級
(總辦公處)(考試)二月十九日上午九時
(校董)鄭洪年 (校長)陳濟成

上海最偉大之綢緞商

春季大減價開始了!!!

本業順應潮流推廣國貨起見將最新出品一律特別大犧牲務請各界惠臨參觀毋任歡迎

北市 大綸 老介福 老九章 老九綸 老九和
南市 大成 何恒昌 大昌 立興祥

照碼特別大犧牲八五折

今日起 三禮拜

難得機會 廉中又廉

各家特設廉價部貨色新花樣多另頭巧取價之廉出人意外

上海緒綸綢緞大同業謹啓

添裝保管箱出租

▲租價最爲低廉
▲管理尤極嚴密

本公司新近添裝大批純鋼保管箱，即日起廉價出租，甲種保管箱高四寸寬五寸半深二十四寸全年租價僅二元五角……外租價尚分四元六元八元十元二十元三十六元四十四元七種，租者從速
箱業中最廉之本埠出租保管價

發行有利禮券

紅素各別 式樣精美
數額任選 利率優厚

通易信託公司

成立十二週年

總公司上海北京路一二六號
信託·保險·儲蓄·銀行各部章程承索即寄

本公司儲蓄部優待新開存戶定期壹年存款數目五十元起至五千元爲度常年利率壹分三月十五截止

萬國儲蓄會

東亞第一有奬儲蓄機關

創辦於西歷一九一二年

總行上海法界愛多亞路七號
電話八二八一〇

西歷一九三三年二月十五號第二百四十五次
開標之結果

收款成績 奬金發給	儲戶保障 準備金	儲戶代表執行開標
總共十一萬六千八百計收儲款洋一百四十萬二千五百四十八元 共發奬洋三十五萬零六百三十七元	一九三二年十月三十一日止共洋五千三百四十七萬八千三百二十八元	高郵 茅淇淸君 餘杭要鼎布莊 程寬卿君 嘉善鳳喈 金加林君 無錫南門外 顧少嶠君 上海曹家渡達豐廠 鄭馥璋君

第一特奬 六四八二九號 得洋五萬元
第二特奬 五一九八五號 得洋八千四百三十九元

頭奬五十八個 每個二千元 [illegible] 共洋十一萬六千元
二奬五十八個 每個三百元 [illegible] 共洋一萬七千四百元
三奬五十八個 每個二百元 [illegible] 共洋一萬一千六百元
四奬五十八個 每個一百元 [illegible] 共洋五千八百元

附奬 [illegible]
末奬 四字 共一萬一千六百八十八個 每個得洋十二元 共洋十四萬零二百五十六元

總共發出洋三十五萬〇六百三十七元

●注意● 報上所登號碼如有錯誤當以本會自印之號單爲準

領奬手續 [illegible]

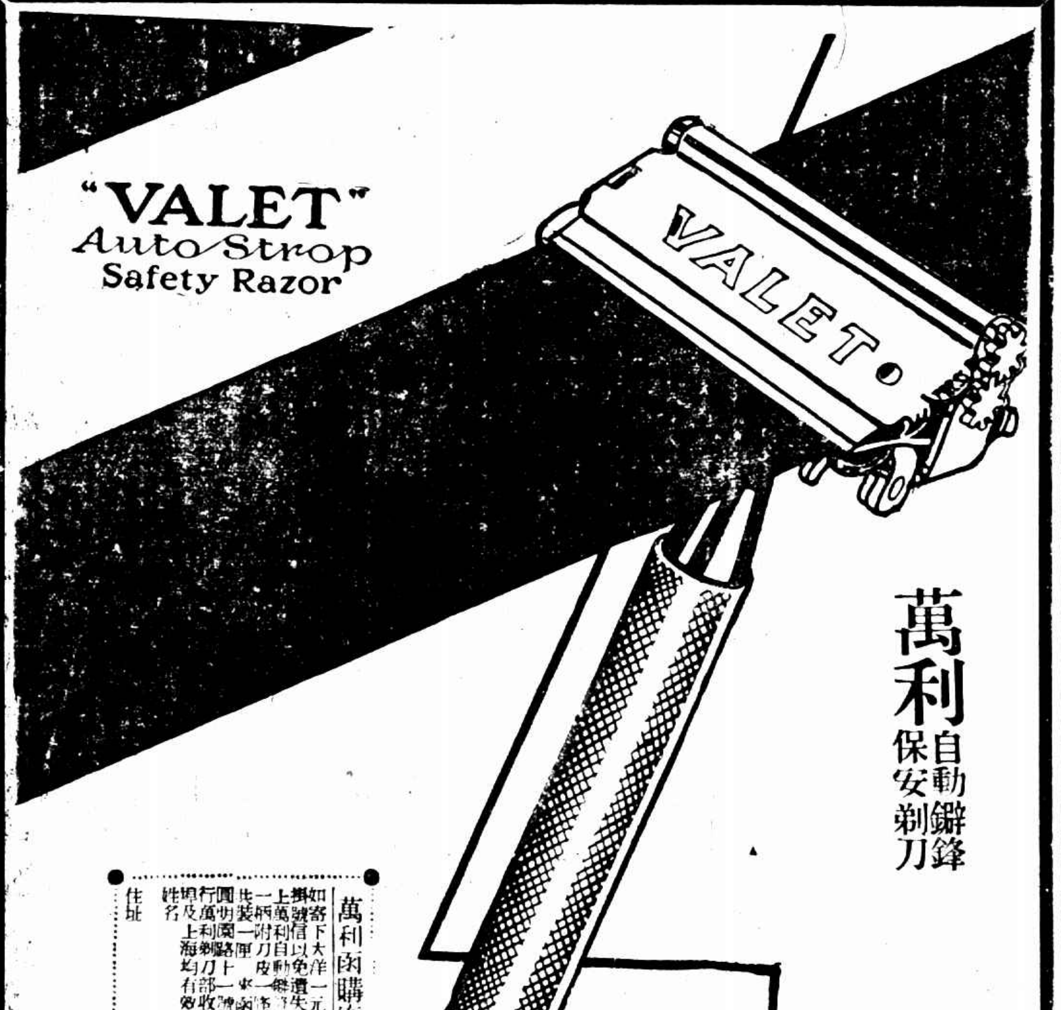

萬利自動鏟鋒保安剃刀

萬利函購廉價券
如寄下大洋一元七角(用掛號信以免遺失)當即奉上萬利自動鏟鋒保安剃刀一柄附皮一條刀片三張裝一匣 …… 此券外 上海 萬利公司 (時二)

剃刀應鏟鋒

刀口鋒利，方可快剃舒，萬利剃刀之刀鋒，因刀頭內有自動鏟鋒，祇十秒鐘，即可磨快，每晨以之剃鬚，非常鋒利，既迅速，又舒服，且刀片裝置甚堅，剃時永不震動，刀頭剃後，祇在龍頭下冲洗揩乾，立刻淸潔，
▲刀片每包五片 函購大洋二元▼ (三)

英國倫敦 萬利自動鏟鋒保安剃刀公司 精製
上海總經理 洛十利洋行
各大商店藥房均有出售

裝潢精美

中國名畫全集

收集名畫三百餘幅五彩精印內有彩水刻書印多幅更爲吾國惟一之美術精裝一套上下兩冊全國精英盡於此矣西人每購歸以贈親友視爲無上妙品亦可見其價值定價洋六十元又淸宮藏宋元寶繪裝全套定價二十六元

上海望平街 天津東馬路 南京太平街 北平廠西門

有正書局啓

歐遊四年後重回好萊塢之黃柳霜、最近主演影片「龍女」、不知能在中華開映否、（江小鶼贈）

王慧娟 小史

（元元）

王慧娟，學名叫梓芬。今年芳齡三七，生長在鍾氣所秀的蘇州，原籍是天津。六歲時，隨父母上北平去。

她父親是一個軍人，曾在吳佩孚轄下充任中將師長。在那時她們的生活，環境，是過渡着優樂的歲月。可是不幸的事發生了，當直奉交戰的時候，她的父親部下是擔任前鋒。後直軍竟勝爲敗，而她的父親自那一戰後，到現在七八年之久，便音信毫無，生死莫卜。這真是給她們的意外的一個慘變，從此融樂的家庭，便滲進了灰色的空氣。

她的伯父是北平「春柳社」的社員，劇藝是很有造詣，與陳大悲先生很要好。他鑒於姪女很有藝術聽質，便將平生的劇學傳授與她。果然，他的姪女是聰敏非凡，在十歲時，已能登台表演了。

民國十五年，她們的家庭遷回天津原籍。她遂轉進在天津日本公立學校肄業，仍異常的勤奮用功。後來，因濟南蔡公時慘案發生，她痛於日兵的強暴，便不顧學業的荒廢，毅然的脫離日本學校，同時又勸告中國籍學生，一律脫離日本學校，而轉學到國立的女子中學肄業。

當事變初，她曾要求她伯父將濟案編成一時事劇本，她的伯父鑒她有愛國思想，故即答應，劇本名「濟南慘案」，首在學校表演，繼在天津中原戲院表演，斯時頗受社會人仕之歡迎。她課餘的消遣，就是愛看國產影片。

民國十八年，她卒業於女子中學。本預備繼續的求學，以求深造，但是因迫於環境經濟的問題，不得不棄學。她脫離學生的生活後，更感到日常的生活無聊，寂寞，於是多方託友而謀進某影片公司。繼又轉入海上復旦影片公司，主演過好多部的武俠影片。因她對於武術一門，很有修養，尤其是劍擊一門，更有心得。

人類思想的進步，隨着時代的輪軸而變遷。電影由無聲而進化到有聲地位，許多製片公司，爲了欲求迎合時代，故多皆改拍有聲。她因久居北方，當然地，能操得一口純熟的北平話，有聲的電影人材，正是需要像這樣的人材，於是在天一開拍有聲電影之時，她便因人介紹到天一服務，在該公司出版十多部有聲影片裏，皆有她担任的重要角色。她的表演，亦深能得到輿論的好評，現在她在天一已有了優越的地位。

「天一」演員王慧娟

聯藝新片「聖情」之一幕

戲院	片名	時間
國泰	揮金如土	三時 五時 九時一刻半
光陸	樂園情曲	三時 五時半 七一刻 九一刻
南京	人生交響曲	三時 五時半 九時一刻
卡爾登	離婚美史	三時 五時半 九時一刻
新光	回心	三時 五時半 九時一刻
蘭心	表演話劇	三時 五時 九時一刻
融光	苦盡甘來	二時半至十一時半循環開映
巴黎	秘密偵探隊	三時 五時半 七時 九時半
北京	如此英雄	三時 五時半 九時一刻
夏令配克	銀星成功史	三時 五時 七時 九時一刻
中央	五六集 美人恩	三時 八時半
上海	生路	三時 五時半 九時一刻
威利	愛魔	三時 五時半 七時 九時一刻
明星	西線活地獄	三時 五時半 九時一刻
光華	天明	三時 五時半 九時一刻
黃金	四郎探母	三時 五時 七時半 九時一刻

蝴蝶夫人

（四）離別的前夜

追悔的短暫慰藉
只有加增她更深的傷悲
這是最末一次會面

（阿龍演譯）

像暴風雨襲來的酸妒與嗚咽，經過畢克頓高度熱情的壓力之後，歡欣的晴意又回到蝶子稚嫩的胸膛裏，佔有了它的固有的壁壘。

漆黑一團的黑影浮在畢克頓的心膜上，他追悔這短暫的慰藉，只有加增她更深的苦痛，更甚的創傷。他追悔沒有爽直的說明，這是最末的一次會面，反正她已嘗到了苦味。但，這不可多得的機會已飛快的逝失；眼前所見的，卻是個嬌憨伶俐又頑皮又賦人的少女。

同僚派登老是那種飽含俏皮口吻，一路笑，一路喚着進來。幾月來蝶子軟性的款待，親熱的招接，在他心象上也刻劃着很深的痕跡。這最末的一晚，莫名的惆悵也勾引起若干的不歡。但今夜，他看見的蝶子，是特別的美麗，異常的愉快，殊樣的可愛—從來沒有這樣的誘人。他又想起了醇酒的甘冽的滋味，一口把斟在高脚玻璃杯裏Corktail呷在肚裏。

畢克頓不願悲愁的情緒再度的來臨，不願再多瞧屋子裏的什物而加重了離別的情緒，所以特地到大飯店去進餐。想在新的環境中，轉變悶鬱的思念。蝶子聽着爵士熱的音舞，四周充滿着另一種人羣，碧睛黃髮的異國男女，只覺得新的快感潛行在每一血管裏。派登，自然，有最中意的酒喝，特別感到熱的興奮。祇有畢克頓一個人，他是憶起了離別的瞬間的行象。

好萊塢十大明星 爲什麼不結婚

且聽細說分明 （秋帆）

加溫戈登說：我還沒有找到對手

加溫戈登 Gavin Gordon 曾經戀愛過，可惜是失敗的。他怕再有同樣的事情發生呢！他想有一天結婚，不過時期還相距很遠的。他說：「我希望當着我們結婚的時候，一定要以友誼和同情來做根據，並且還要有了解，共享和相互的樂趣的條件。我的計劃，總有一天實現，但是現在沒有找着對手，還談不到此吧。」

兩情繾綣、從這夢映到兩人的心裏去了……「蝴蝶夫人」

春潮

八大明星合演　「鶴鳴通」攝製

（二七）

媚梨倒在沙發上翻着一些男人照片，然後拿起電話筒起來打電話：「接五四八九〇。」媚梨彈彈煙灰：「喂，咪咪……你猜我是誰？……呢……」她看看手錶：「已經一點鐘啦！你還沒睡嗎？……你到我這兒來嗎？……別提他悉，他是不會來了！你來嗎？……好，我等你！」媚梨說完，送上一個「雷吻」。

在暗澹的飯廳中，窗口突然閃下一黑影，緩緩地走向媚梨臥室的門口。媚梨聽見足步的聲音，微笑地哼着流行的曲調，她以爲是所約的人來了。

房門開了，伸進了國華的頭，她感到無限的驚愕，她忙立起來。媚笑着說：

「你要什麼，你說啊！」

國華冷笑着，凶凶地走近媚梨面前。媚梨急大聲喝道：

「你半夜闖進我的屋子，你可知道有法律嗎？」

國華從袋裏取出手槍，媚梨方想逃走，國華已開了槍，媚梨慘叫了一聲，即倒下地。國華望望媚梨，又望望房中的一切，走至電話傍，拿起聽筒說：「接公安局。」

戲院	片名	時間
新中央	易方朝	三時 五時 七時 九時一刻
恩派亞	空門紅淚	三時 五時 七時 九時一刻
白	老東北二女子	三時 五時 七一刻 九一刻
九星	兩親家大鬧好萊塢	三時 五時半 九時一刻
浙江	滑稽大會串	三時 五時 七時一刻 九時一刻
卡德	芭蕉葉上詩	三時 五時 七時 九時
奧	[illegible]西線無戰事	二時半 六時半 八時半
山西	小女伶	三時 七時 九時一刻
虹口	金錢孽	三時 五時一刻 七時一刻 九時一刻
東南	頭二集 啼笑因緣	二時 八時
萬國	舊時京華	三時 七時 九時
福安	十事荒江女俠	二時半 五時 八時半
東海	天明	二時 四時 七時 九時一刻
共和	東北義勇軍血戰史	三時 七時 九時
閘北	抗日大戰	二時 四時 七時 九時
天堂	科學怪人	二時 四時 七時 九時
西海	野草閒花	二時 四時 七時 九時一刻
中國	海上國王	二時 五時 七時 九時
榮金	馬路英雄	三時 五時 七時一刻 九時一刻
蓬萊	三個摩登女性	一時半 四時半 七點 九點
華德	上集 奇獸記	三時 五時一刻 七時一刻 九時一刻
[illegible]珠	魚義怪俠	三時 七時 九時一刻

美國女作家[illegible]巨著「人生交響曲」已在南京開映、女主角愛麗鄧亞會一度在原著人之「芳華虛度」中飾演、博得觀者良好的贊美、

歡迎蕭伯納

（孟風）

當一九三〇年代和法國的羅曼羅蘭在歐洲攜手前進，成爲一個被壓迫者的代言人，偉大的蕭伯納，將於明天在上海登岸。

我們的電影界和戲劇界得到這個消息之後，商即聯合發起一個歡迎會，地點擇定八仙橋青年會，時間是明日下午七時，請這位愈老精神愈壯的大文豪演講。屆時當有一番熱鬧也。

「人生交響曲」之二

莎麗瑪莉柴

生在華土的英國明星　主演羅馬快車提高她的地位

（孟風）

現在 我國的外來電影，已不是被美國所獨占了。在上海早已有不少英國的影片開映過，而自中俄復交以來，蘇俄的影片也有大批將介紹給我們。所以我們對於英俄的明星也要有一些認識，下列的莎麗瑪莉柴，是一位英國著名的電影明星，她的近作是The Water Gipsies（此片似在卡爾登已演）。

莎麗 瑪莉柴(Sari Maritza)生長在我國的天津。她是英國和維也納的血統。她非但說話很流利，並且更能操中法德國的言語，今年二十二歲。

年幼 的時候，他給家庭管束得非常嚴緊，所以她些也沒有機會去瞧她愛看的影片。但在後她到了英國，她在假期卻能到影戲院裏去觀電影了。因此她學到了一些關於銀幕上的知識。此後到了她十八歲時，她對人說，她希望做一個電影演員。同時，她的家庭也允許給她六個月的限期，去試卜她的命運。

莎麗 於是她動身赴匈牙利，但是因爲沒有人能提拔她，所以並沒得到甚良好的成績。而她即回到倫敦家庭去了。不過在她回到倫敦的中途，卻逢到了范維恩蓋埃(Vivian Gaye)女士，竟是一見如故，成爲了好朋友。莎麗因此得以加入加蒙(Garamont)公司，（該公司規模頗大，近攝「羅馬快車」Rome Express一片，有英國「大飯店」之稱。）而得了現在她的地位。

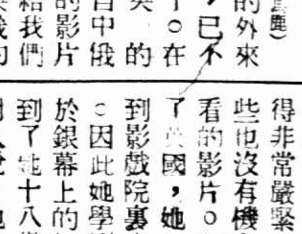

痛飲一杯，……我們的今宵」

關於 她的謠言很多，當卻利卓別麟游歷經過倫敦的時候，時常同她聚在一起；所以謠言紛起，而莎麗即對他人聲明祇不過友誼上的交際而已。當她在好萊塢，她的芳名也時常被人和一位派拉蒙的導演兼編劇家相提並論。

她憎恨着這些新聞紙的慣於造謠。她說，有一天她在墨西哥的旅店中，適巧碰到了一位朋友，而隔天的報紙上竟喧傳她在旅店中幽會的謠言。她又說，這雖是無損於我，但是這使人很難堪的一件事。

「牧場羞伯」中的沙利文

電影小說 雨 (Rain) （三二）

逸譯

「的確，你這番好意，眞要叫我感激得要大哭一場—可是無論如何—我不能去—我準得回到舊金山去受懲罰：—懲罰？」俄哈拉把這兩個字說了又說，不知道說了多少遍。

沙迪微笑了，一個奇異的微笑，別人不明白她爲什麼要發笑。

「我回到舊金山，不過受三年的罪；現在偷跑了，將來可就不知道要加上幾年了。」

「哼！」俄哈拉的鼻孔裏發出怪聲。

「台維生先生說，我要去受三年的懲罰，就能贖了我的罪，不然，我就沒救啦。」

「聽我的話！」俄哈拉着急了。「快點兒取了你的衣服和行李，咱們一起走—快！越快越好！」

他把她往屋子裏推的時候，葛列西和何德生來了。

「好，朋友們全來了麼？來，幫助她取了行李。不管她走不走，咱們準得帶着她走！」

葛列西和何德生搬了她的行李，往外就走。

「哦—俄哈拉—請你—讓我在這兒罷！」

「現在不是你自己的你了！」

[illegible]主演的「情聖」[illegible]之一幕

兜安氏補神藥片

華人中年以後精神漸趨衰境遇事輒覺厭煩不復如少壯之耐勞惟補以此藥便能體壯神旺血足胃健蓋此乃強腦補血健胃之良藥主治如左

神經衰弱　神經疼痛　婦女血虧　胃呆失眠

氣血衰敗　病後體虛　少年斵傷　諸般虛弱

各埠藥房均有出售　上海江西路四八九號兜安氏西藥公司告白

相逢席上 牢繫情絲 僕僕風塵 客邸凄涼 人去遠

物華廠主任之風流史

婚書已成廢紙律師大發初衷 「洩慾之具」遺禍何存

蘇州人程許卿、年五十餘、前任蘇州總商會會長、家住蕭家巷五十四號、除在該邑獨資創設開源綢廠及經理上海某煙公司推銷事宜外、並設物華綢廠於本埠福建路南香粉弄七十八號、該廠向歸其幼子程子權（見圖）主持、伊子現年二十八、早已授室、於去年二月間、程子權在戚屬馬成士家應酬、會有湖州女子名許巧貞者、年二十四、姿容秀麗、幼時曾在原籍女子師範學校讀書、是日許亦赴宴、與程邂逅、程一見傾心、旋托馬介紹、彼此因而認識、漸由友誼進而發生戀愛、程以許孤苦伶仃、屢露

◇◇◇◇求婚之意◇◇◇◇

許初堅推、不允纔見程情深意厚、浸至失身、當於二十一年四月與程開始同居於牛莊路沿街房子、賃租一月、復遷居派克路富華里八百二十四號、斯時卿卿我我兩情至洽、是年七月間、程倡議返蘇、許隨之偕行、抵蘇後、另租香花橋恂興燭號內同居、至廢歷十月中旬、程又倡議共赴南京、孰知到京住僅一日、程忽又欲轉赴天津、且將許之飾物質典、以作旅費、許至此逆知有異、第恨

◇◇◇◇大錯已鑄◇◇◇◇

無可如何、乃復與程偕赴天津、詎旅津未及一月、三遷旅館、家不成家、客不似客、許所過生活、無論精神物質均已受盡磨折、及至廢歷十一月間、許屢向程催速舉行結婚儀式、惟程一味延宕、後為許被逼之下、爰親書婚約一紙、內容大致如下、「我倆情投意合、結為永久夫婦之關係、如

◇◇◇◇何人變心◇◇◇◇

願受法律制裁、立此兩紙、各執為憑」、並將兩人生辰亦均一一載明、書就、兩人簽名蓋章、以昭鄭重、不料婚書墨跡未乾、程對許之態度忽爾大變、至十一月底程托詞家人來尋、竟將許拋棄於人地生疏之天津、已則獨自一人趁車南返、許氏以既傷仳離、又因經濟、填膺悲痛、

◇◇◇◇幾欲自殺◇◇◇

繼將衣服典得之資、隻身離津、及抵上海迭次往訪、詎終不得見程、急至蘇州香花橋寓所、則見房中所有物件已搬取一空、於此悲恨交併之際、突聞旁人傳說、謂程已有妻室、許氏驟聆之下、如遇晴天霹靂、不得已、趕來滬上、寓居戚家、一面延沈鏞律師以詐婚誘奸始亂終棄之罪、控程於第一特院、原狀略稱、（上略）竊被告始終認為夫婦、所

查自訴人與被告之結合

立婚書、亦係被告親筆、自訴人以不知法律、故不知婚姻儀式、應為如何形式、亦始終認被告為丈夫、乃被告以有室之人、竟與自訴人詐為婚姻、致自訴人始終信有夫妻關係、聽從姦淫綜合被告先後行為、實觸刑法第二百四十四條之罪、按被告對自訴人詐誘於先、惡意遺棄於後、蹂躪女權、傷風敗俗、

直以自訴人為洩慾之具

莫過於此、跡其存心、陰狠已甚、自訴人雖欲曲怨、其如社會之道德何、為此據實自訴、懇請鈞院迅將被告拘案、盡法懲治、俾整風化、而勵薄俗、並請判令慰藉金及賠償金二萬元、庶自訴人此後生活有所依賴、至為公德兩便、再查刑事案件、以犯罪地為管轄區域、自訴人故向鈞院起訴、又被告居住蘇州、應請鈞院函請吳縣地方法院協傳、合併聲明云云、法院准詞、遂於

昨日上午開刑三庭審理

當時原告許巧貞偕沈律師到庭、被告未到、經法官向許略訊一過、旋即諭令改期再審、聞被告程子權擬延宋銘勳律師提出答辯、

妓女拒醉漢 三個水手輪流宿

特別要求 不能接受…… 心中害怕 實行硬幹

廣東女子黃美英、芳年十八、丰姿色頗豔麗、而一頭秀髮、烏黑可愛、家貧淪落在北江西路一六三六號黃淫窟內、充當鹹水妹、專接一般下等西人及水手等狎玩、前夜九時許、有西籍水手三人、帶醉至黃處、以數元之代價、要求美英與三人輪流伴宿、詎美英覩此酩酊醉漢、心中大駭、擺為若霍推諉、乃以婉言謝絕、水手大怒、竟用武力拖住美英、強剝衣袴、欲行雞姦、美英乃狂呼、當經崗捕趕到、將一造帶入捕房、由捕頭申斥一番、即行釋出、

大膽綁匪 敢至法院探消息

高呼是同黨 姜福全立遭逮捕

小車行主供為誣攀

先施公司進口部主任方金鴻、於去年十二月九日下午八時許、在滬西愚園路被綁匪通州人丁子南‧張其山‧張阿二‧于阿福‧湯永富‧錢恒山‧奚候桃‧吳阿二等綁架未遂、將方槍殺一案、嗣經匯司捕房偵悉匪等匿跡昌平路及法租界等處、乃拘解第一特院、經吳廷琪推事訊判、丁子南等處死刑、于阿福等處無期徒刑在案、該捕房後又續獲犯曹厚甫、解第一特院、諭候押查在案、昨屆審理之期、該捕房除將曹解案外、並由西牢將丁子南等、押解到院作證、丁子南等經過法院天井時、曾見一人名姜福全、即大呼他是我們同黨、探捕遂上前將姜拘獲、一併解案、由錢文璣推事升座第八法庭審理、捕房律師王耀堂陳述案情、略謂捕房探捕、剛才押解已判死刑之丁子南等到案、過鈞院天井時、丁等呼喊、謂姜福全為綁架方金鴻案之一、旋即被捕拘獲、請求庭上訊問後、准予帶回捕房調查云云、繼續丁子南證稱、事前由同黨張其山介紹、得識張福全、綁案姜實有分、推事遂以訊問姜福全、據供、年三十八歲、通州人、住文監師路九百八十號、開小車行、去年十二月間、捕房提丁子南等、吾曾前往幫忙、故他們挾嫌誣攀云云、推事核詞、遂諭令姜福全由捕房帶回偵查、

打破飯碗 送掉性命 忍拋愛子

受譴責憤無可洩 服毒身死

丈夫悔莫及矣

婦人干周氏、三十六歲、籍隸揚州、其夫干開梗、前在千代洋行內作事、現則賦閒在家、住居大通路斯文里七十八號、前日氏等正在中膳時、不料其子一時不慎、致將飯碗一只跌碎、其夫以是將氏略責數語、繼而互相口角、嗣氏怨忿、頓萌厭世之念、待其夫外出之際、私自購買紅丸小洋二角吞服、經其夫歸來瞥見其妻臥於床上、呻吟不已、遂知有異、當將其送往紅十字會醫院、醫治無效、旋即身死、由院報告新閘捕房、飭探前往調查一過、遂將屍體舁入斐倫路驗屍所、昨晨由第一特院委派郭檢察官蒞所驗明尸體、升座公案、訊據尸夫干開梗供稱、三十五歲、是日因小孩事、致起口角、後彼忽自盡、余初不知其吞食何物、後至醫院內、彼始告吾吃食紅丸、家中尚有二孩云云、郭君得供、遂諭驗得死者干周氏女性、委係生前服毒身死、尸交其夫干開梗具結領回棺殮、

皖北振災控案開庭 全紹武急欲北去

談紹華等無一到庭

聲明下次開審由律師全權代理

國府救濟水災委員會皖北賑務專員全紹武、去春奉派赴皖北各被災縣份辦理賑務、與五河盱眙等縣賑務分會及各該地方團體發生惡感、致被災區人士談紹華‧程子恒‧陳率眞‧或登皖北時報或發快郵代電、大加攻訐、指其侵吞皖北全部賑款百分之二十五及種種辦賑不力情形、雖經水災會將此項攻訐文字交由朱子橋轉命全紹武逐款剖辯、但安徽旅滬同鄉會

◇◇◇對於全等甚為憤懣◇◇◇

業由該同鄉會延律師控各辦賑人員全紹武‧楊樹誠‧干範五‧查良釗‧營私舞弊於第一特區地方法院、正進行審究間、自訴人發覺承審推事有偏頗之嫌、具狀要求迴避、該案因是停頓、而全紹武則因該案審理時、談紹華‧陳率眞‧程子恒等亦來滬作證、遂根據皖北時報所載及快郵代電、對談等三人

提起譭謗名譽之訴

曾經一度開庭、適全已往北平、乃予展期、昨日午後由劉毓桂推事繼續傳審、原告全紹武雖借代理律師到案、但被告則均未到、據傳喚之華捕郭祥堯報告、因被告住址未明、故傳票無從投遞、原告之律師即稱、自訴人原担任東北難民救濟會救護工作、亟須赴平轉往熱邊、本案如仍展期、自訴人實不能再待、請求准其赴北、以後開庭、

由敝律師全權代理

云云、劉推事遂命原告將起訴意旨撮要陳述、全紹武即稱、被告等於此次我往辦賑時、彼等屢以種種方法妨害賑務、並對我大肆侮辱、最甚者莫過於皖北時報所載談程二人之演說詞、及致國府水災會之快郵代電、故特提起自訴、務乞鈞院查明眞相、則不獨

本人信譽得以恢復

而於賑務前途、關係尤鉅云云、並將朱子橋召其赴北之函電呈案、劉推事旋諭本案改於本月十八日午後審理、並諭知該自訴人如確不能在滬相候、准予離申北去云、

「求其生而不得」 輪姦少女 淫盜當殺

趙文寶等上訴判處死刑

黨弟罪魁應重辦

住居楊樹浦路草棚內之梁學富、向為馬路工頭、平日克勤克儉、故略有積蓄、梁有堂弟梁學文、不務正業、專與匪伍、某日內向學富借貸不遂懷恨、乃

指使黨羽

於去年十一月廿三上午一時許、持械突入梁學富家、搶劫得值洋二百餘元之財物、但內有盜黨趙文寶董永洪二人見梁之妹小妹（年十九歲）熟睡於床、頓起淫念、遂不顧一切

登床輪奸

事畢攜贓逃逸、後經梁報告榆林路捕房、派探拘獲盜匪趙文寶‧董永洪‧許樹明‧徐懷振‧梁學文‧吳運生‧陸立芝‧費紹玉‧朱國瑞‧王學禮‧婦人朱許氏等十一名口、解送第一特院訊明、判決趙董二人處無期徒刑、許徐吳三人各處七年、陸費梁各處三年六月、其餘三人無罪、但趙等八人

聞判不服

提起上訴、業經高二分院於日前開審、工部局法律組派厲志山律師出庭、當經郁庭長逐一覆訊終結、昨日下午郁華刑庭長偕推事趙鉦鏜姜樹滋兩庭判決其主文曰、原判關于趙文寶董永洪梁學文科刑部份撤銷、趙文寶董永洪於盜所強姦婦女

各處死刑

梁學文教唆強盜處有期徒刑七年、其餘之上訴駁回、裁判確定前羈押日數、以兩日抵徒刑一日、

限期拆民房 唧接兩馬路

市工務局為遵照市政會議決議、接通西藏路與宋公園路之交通起見、已通令新疆路均濟里與順徵路新民坊一帶之居戶、限於本年四月以前一概拆卸、以便進行工事、故該處房屋將有數十幢須遵令拆卸矣、

暗中留影巧奪天工（萬葉）

利用人造光源之美術照相

分光幕與返光幕 妙用無窮

人力勝天命之成言、證以科學之功而益信、舊時代之照相術、每藉天然之日光、因之地點時間、莫不受天然之限制、新時代之發明家、代以人造之閃光與燈光、以及目力不能察見之外紅線、（一作下紅Infra-rot線）、不論何地何時、盡能自由留影、此百年來照相術歷史演變之大略也、人造光之通行較早者則為鎂 Magnesium 粉和鎂帶、夜間室中照相、向借「鎂光」之一閃、因有以下兩種原因、皆令人有「美中不足」之感、

◇◇◇◇◇◇光源小 過於分明

影片中之黑白

蓋光閃之為光源、起於一點、非若天然光源之遠而且大、凡光源甚大者、所成影片必愈軟、光源愈小者、所成影片必更加硬、因光影黑白之過於分明、致嫌影片過硬、乃今閃光照相之第一種缺憾也、善照相者之變生硬而為和軟、或於不易生光暈 lichthoffrei 之關光片中、舍去黑白過於分明之照風景用底片、而選取黑白略見和勻之照人相用底片、或借助於返光幕與分光幕之兩物、所謂返光幕者、乃於光源之後、襯以白色大幅紙板、使被照之目的物、不受直接之閃光、而受間接之返光、所謂分光幕者、乃張白色透明之布幅、取置光源之前方、其距光源甚近者、則分光力較小、而距光源略遠者、則分光力必更為之加大、惟用返光幕與分光幕時、所燃鎂粉、尚須視直接之閃粉、加多一倍、此多量之鎂粉、必須發散多量之烟塵、似宜特選感光極銳之底片、以減鎂粉燃用之量、（又鎂粉之光閃分大小、如收光圈小至九分之一時、用小閃者、再小而至十二分半之一、即須改用大閃）

◇◇◇◇◇◇無生氣 過於板滯

含各人之面相

閃光照相之第二缺憾、則為各人面相之蒼白無生氣、不免過於板滯、而為善照相者之化板滯而為自然、已能利用近年所發見之新法、而在鎂粉調合之時、加入金類與酸屬相合之鹽屬諸質、使閃光中、含有黃紅兩色之光線、惟所用以照相之底片、務須擇其易感紅黃兩色之光線者、方得其相得而益彰也、

茲將閃光照相之程序、略誌如下、

㈠對光　如為團體照相、宜恃洋燭、次第移照各邊角、就鏡箱中細窺、伸縮鏡箱、較準前方鏡頭對於後方玻璃影板之距離、Bremweite 大抵在光下留影者、用極小之袖珍鏡箱、誠為節省、且甚便捷、而今利用人造光源之室中照相、儘可從容準備、且人造光之成本、亦屬昂貴、便捷與節省之兩義、均已不成問題、如能用大鏡箱、自視小者為更善、必其前方之鏡頭對於後方影板或底片之距離、尚視影板或底片之斜角對徑為更長者、方稱上選、

㈡熄燈　恐一閃時爆炸之力、驚及被照之人、室中之燈、因是不宜全滅、惟所留之燈光、勿使闌入影片之中、

㈢調粉　配合分量、極宜精審、鎂粉最易受潮、其配置過早者、一經受潮、即不合用、必須待臨燃用之時、方始配合、合成之後、下襯鐵皮或搪瓷之報紙、而紙下更襯一盤、不宜襯以硝紙、因恐火忽停熄、鎂粉不暢燃也、

㈣鏡頭可開、惟至此時、勿忘加罩以止其透光、

㈤抽去玻璃影板而插入底片匣、

㈥抽開匣蓋、

㈦摘下鏡頭之罩、此時室中之人、各應屏息靜止、如有縞衣而炎涼者、尤易留痕於影片、切勿稍動、

㈧取火燃點潮托鎂粉之紙角、慎勿以已著火之火柴、逕即加諸鎂粉之上方、防其忽炸、傷及引火之手、（其點火之一人、如願加入被照之團體而一同留影者、可乘紙角燃著時、輕步疾趨、退立於人叢之側）

㈨一閃之後、攝影事竣、勿忘鏡頭加罩、而後再開已熄之燈、事後並須細察鏡頭、有無煙氣之沾染、

㈩閃光照相之第二次、每以室有餘煙、不見甚佳、尚宜開窗通風以散煙氣、

鎂粉缺點

爆炸足以驚人 煙塵足以污衣

在暗裡照光之眞空閃手電上發光之圖

鎂粉燃燒之大缺失、一為突然爆炸之足以驚人、二為爆炸後之煙塵、足以沾污衣物、而其特感便利之處、為能不藉電力、即未攜帶手電燈、亦可隨地施用也、其藉手電燈通電而發閃光之「眞空閃 VACU Blitz 電泡」則已將燃餘之質、閉置泡中而不外散、如附圖上方之泡、裝連手電燈上、一按、即發閃光、當其裝置之先、務須細察手電燈之通電與否、如尚通電、勿忘熄燈、又萬不宜誤用電力垂盡之手電燈、祇須揭開手電燈之蓋、旋去上面之小燈泡、而換上可發閃光之大燈泡、苟須在暗處照相、手指一按、即可在開鏡頭之一瞬間、得充足之光源、每泡之用、限於一次、泡中鎂紙、雪亮如焰、通電則燃燼無餘、如為團體照相、則須兩泡並用、且在此類燈泡之光源後方、尚宜襯以白紙或白布、以成返光幕、俾其光力更易返射而及目的物、如藉電燈線之銜接而通電、則按機鈕一人、亦能加入團體之中而一同留影、

「外紅線」

藉通電燃及水銀 特製之片效用大

其視封藏鎂紙之電泡為更奇又為更新、而又能蓄六倍於電泡之光力者、則為發射「外紅線」之無形光源、其物乃於緘封甚固之玻璃器內、藉通電而燃及水銀、如用易感外紅光之特製底片、為小兒攝照相、自不必強其靜止、若更進一步言、即使照相之處、黑暗無光、亦能搜探肉眼所不能察之一切隱秘、且或因光色成分之不同、能將同一色彩中尋常人目力無從辨別之深淺各層、詳加顯示、近則顯微格物、不僅能窮秋毫之顛、遠至放眼瀛胸、不啻能察千里之外、古昔文學家理想之談、近今之科學利器、幾均可成為實事、誠如拿坡崙氏之快人快語、所謂「難之一字、惟有愚人之字典中見之」也、

樂的能

淋病 五淋 白濁 速服

殺菌淨濁 全愈斷根

新雅

高等粵菜 茶點麵食 午飯客飯 夜半小喫

新館南京路新新公司對門電話第九〇〇八〇號

舊館北四川路上海大戲院對門電話第四五九二一號

凍瘡

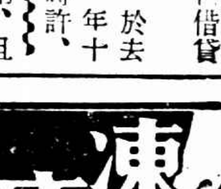

珍珠白玉膏　此膏欽治皮膚破爛各症靈驗無比對於凍瘡潰爛尤具神效一經試用立能鎮痛去腐生新收口 每盒大洋四角

凍瘡如意水　專治未潰凍瘡有立止瘙癢紅腫消之功每瓶二角 函購加寄費二角

臌脹無憂丹

臌脹

此丹發明以來已十餘年活人甚衆凡患水氣臌脹婦女血蠱小兒疳積服此丹無不症除藥到病除●即說明書函索即奉 定價每料十元 半料五元

上海南京路永安公司西隔街正威藥房總發行（外埠函購不加寄費）

蘇州顧氏 國畫學社 上海分社

程瑤笙介紹畫師顧仲華啓

月月紅

顧名思義，就知道「月月紅」是一種專門調經的妙藥，婦女的經期不準，或者經冷血疼，都可以引起生理上的障害，服過這「月月紅」後，經調血旺，身體健康。

五洲大藥房發行 本市及各埠 每瓶一元

傷風哮喘氣管支炎或其他喉胸等疾

但試此著名韋廉士醫生藥局之新

韋廉士吸入止咳片

勿患咳嗽

此新藥與衆不同君嚼藥片於口中緩緩溶化遂有芬芳而具療治力之氣體發出週循呼吸器如是功力直達病源其靈驗萬非吞嚥入胃之藥所能及也嗽止痰消

化氣管炎膜痛止循是直入肺部毀滅其病菌焉君如患傷風咳嗽喉痛胸悶請以此片快樂地迅速地而治愈之

無敵牌
蝶霜
各百貨商店均有出售
家庭工業社出品

新式家庭辦公機關都宜用
國貨 美術草地毯
花樣新穎雅緻 顏色美麗不退 尺寸大小隨便 定價低廉不及棉毛毯十分之一
外埠主顧印有樣本函索即寄
上海森林籐柳草器廠
總發行所 愛文義路東首 樣子間 靜安寺路七十六號

凡公司、商店、社團、私人、要顯示賬目的明確、應用世界銀行、商業往來存款、用做合法的證明、支票、靈便無比、存息優厚、收付便利、世界銀行、是個大衆的帳房、是代大衆操勞服務的機關、
商業往來存款
營業時間 上午九時起 下午五時止 星期日休息
備有詳章 函索即寄
上海四馬路一四〇號新屋
電話九二二九九接各部
世界商業儲蓄銀行

金城銀行
本行營業種類
營業部 辦理商業銀行一切業務
儲蓄部 專收各種儲蓄存款並發行儲蓄禮券
保管部 出租保管箱並代客保管各種證券及代收證券本息
證券部 代客買賣國內外各種有價證券
堆棧部 承接客商堆存各種貨物
辦事處 靜安寺路卡德路 敏體尼蔭路 賈家濱梅司非而路
滬行 江西路二百號

廣州市展覽籌備會啓事

本會於民國二十年一月一日成立在市政府內辦公並定於本年二月十五日開會展覽各界如有出品送會陳列請於一月三十一日以前交到籌備處收物品地址在廣州中華書局先施公司大新公司廣衛路十三號海珠美術廣告社

最新出品
妹妹霜
質料鬆淨 香味膩雅
試用之 才知能補充市上面霜之所不逮
門售磅瓶六角半大瓶三角小瓶二角
上海四馬路太和藥房發行

摩登女屍身畔有物

身世有端倪 數紙字條

未婚同死

大上海飯店雙屍案續訊

男子係中大畢業生 一爲南京中學女生 雙親尚在

天津路大上海飯店、於本月六日突有粵人自名程致遠者、偕一摩登女子前來開定三百十七號房間居住、不料於前日忽然雙雙服毒等情、已誌昨日時報、嗣經老閘捕房飭探目趙子仁前往調查一過、遂將該男女二人分別車送同仁及廣仁醫院醫治罔效、相繼身死、惟在女之身畔由探搜獲字條數紙、上寫男剛在中央大學畢業、女則名譚文冰、係南京中學生、略謂余尚有父母、身則有病、致余倆尚未結婚等語。此項字據係女所書、並所居何處及作何職業、均未表明、致一時尚難調查、男則一無遺物、屍體均送斐倫路驗屍所、昨晨報請第一特院委派郭檢察官蒞所、訊據該旅舍茶役尚炳章投稱。該男女倆人於六號前來、男則穿西裝、中等身材、面略長、女則穿黑綢旗袍、面略圓、每日必九時許起身。前日午十二時許尚未聞有聲息、故甚疑之、始啓門入內、見男已偃臥床上、女則奄奄一息、余遂報帳房、將彼等送往醫院等語、郭君得供、遂諭驗得死者程致遠譚文冰均係生前服毒身死、尸均交普善山莊收殮。

日使訪段祺瑞

純屬私人拜訪性質

段姪談：係第一次晤會

日本駐華公使有吉明於十四日晨偕同隨員驅車赴福開森路世界學社訪謁段祺瑞氏、談半小時許辭出。昨晨據段姪運凱語記者、日使有吉來訪、僅致敬意、並未談及其他問題、且係第一次會晤、純屬私人拜訪性質、王揖唐頃有電來、謂定下月初南下來滬、至於段氏新寓、業已大部修理告竣、定旬日內遷移、赴杭參佛、當俟天氣稍暖再啓行、

交部與招商局商訂 展緩收回股票期限

◎南京十五日電、招商局股票原定月底截止收兌、現交部以爲期已屆、未收回股票尚有兩萬套、正與該局理事會商訂展緩收回日期辦法、

行政院令市府 禁止團體自由抽捐

關於禁止民衆團體抽捐一案、本市市政府、昨奉行政院訓令略謂、案據內政部呈稱、核民衆團體自由抽捐、最足紊亂國家財政系統、加重民衆負担、若不嚴行禁止、不特人民對民衆團體之組織之疑懼、防礙民衆團體自身之發展、且必致擾及社會治安、干犯國家政令云云、據此除指令並分行外、合行提發原提案、令仰該市政府即便遵照轉飭所屬、一體嚴禁止云、

誹謗回教 婁子匡案判決文

散布文字誹謗一罪 判處有期徒刑二月

婁子匡以「回教徒爲何不吃猪肉」一文投稿於南華文藝刊物、惹起各地回教團體認爲侮辱、呈請行政院拘辦撰稿人、經令行高等法院轉令杭州地方法院辦理、經婁子匡投案、偵查起訴刑庭、由祝葆仁推事訊後、判處徒刑二月、玆將本案判決全文、錄誌如下、（主文）婁子匡散布文字誹謗一罪、處有期徒刑二月、裁決確定前羈押日數、以二日抵徒刑一日、存案南華文藝一卷第十四期一册沒收。

事實 緣婁好弄文墨、嘗撰稿投各種書報、上年間有致江紹原一函、演述回教徒怎麽不吃猪肉之種種荒謬無稽事實、以毀損回教徒之名譽、且將該函稿投寄刊於南華文藝第一卷第十四期、當被教衆所睹、由鎮江回教委員會、及華北回民護教團、浙杭回民護教團、先後電呈行政院及司法行政部、請求撰稿人拘案法辦、經司法行政部令行浙江高等法院轉令本院檢察處、依法辦理、經檢察官傳提婁子匡到庭、偵查終結、以犯刑法三百二十五條第二項之罪、提起公訴

理由 查被告撰述文字、投稿刊登於南華文藝、係屬不爭事實、雖稱係友人傳述、出於一時疏忽、並非有意侮辱、但此種荒謬無稽之談、顯足以毀損他人名譽、被告係智識界之人、豈無辨別、乃竟撰述、並復登載刊物、要難諉非故意、實犯散布文字誹謗之罪、被害人依第三百三十一案告訴、應依同法三百二十五條第二項處有期徒刑二月、裁決確定前羈押日數、依同法第六十四條以二日抵徒刑一日、存案南華文藝第一卷第十四期一册、依同法第六十條第一款沒收、特爲判決如主文、本案經檢察官韋希芬蒞庭執行職務、上訴期限、判決送達十日內上訴法院本院合議庭 審判長推事祝葆仁 聞婁子匡奉判後將不提起上訴云、

歐亞準備添開粵漢線

歐亞向德定購新機

歐亞航空公司有將另闢粵漢新航線消息、今晨據該公司食秘書談、關於另闢粵漢線問題、李總理爲欲使漢口至西安之幹線銜接、俾期發展西北航郵起見、確有計劃此項粵漢支線之舉、即以廣州及漢口兩處爲終點、目下則正在積極籌劃中、公司已於日前電德國容克斯廠定購容克斯W34新機共計三架、需費十餘萬、該機已在[illegible]、大約三月底、即可全部完成、運華期當在四月初旬、一俟該三新機到滬後、公司即可隨時實行試飛、至經過各站、則由廣州起飛、經過長沙、即直達漢口、至江西等處、是否設站、則將俟試航後成績如何而決定、廣州長沙漢口各站飛行場、亦無須再行建築、僅須就軍政部機場稍加修理而已、汽油之供給、亦無問題、預計最遲四月中旬、當可試航云、

邵萬生裁工糾紛 決定辦法兩項

南京路邵萬生南貨店開除工人糾紛、昨日下午二時社會局正式召集調解、到南貨工會余耀球・范辛生資方邵餘慶・王星齋・市黨部代表戴咏蟾・由社會局朱金濤主席・王志欽紀錄、首由主席宣稱、謂邵萬生此次解雇職工經黨政代表調合之下、認爲毫無理由、但希望雙方讓步、免得糾紛延長、結果資方祇允每人發給旅費洋三元、惟以工方要求相差太遠、無法調解、經黨政代表會商、決定辦法兩項㈠所開除之職工、祇少一部份復職、㈡如資方不允復職時、每人補發薪水一月、退職金一月、以上兩項辦法、限資方於三天內考慮書面答復後、再定期調解云、

吳淞輪復工案

昨晨社會局問話

英商太古公司吳淞輪藉口租界僱用探捕工阻撓友復工、發生慘案一案、市府於前日令市黨部、從速謀解決辦法、以免工潮擴大、市黨部奉令後、當於昨日通知上海各輪中艙公所、於十五日(即昨日)推派代表蒞社會局、會同商解、中艙公所遵於今晨十時、派代表周筱卿・高泳流等五人到局、社會局派譚佩言會同市黨部周濂澤接見、商討結果、黨政機關允除咨請漢口市政府依約負責辦理外、一面仍責令中華航業互助會向太古公司直接交涉、工友方面可勿庸直接行動、

黃浦輪 該公司對行駛滬漢間之黃浦輪、亦將有繼吳淞輪同樣手段、僱用探捕阻撓工友復工、據全輪工友約八十二人、將有半數阻撓復工、中艙公所代表昨晨亦向社會局提出、當經答復由黨政機關負責制止、而資俠障復工、至行駛長江各班輪、決不使公司方面再有此項舉動、事後據中艙公所代表[illegible]輪[illegible]否將有繼吳淞輪手段、俾本星期六由滬開漢班之期、當有結果、

沙船渡重洋

改下星期日啓椗

自美僑白郎石爾特與聶司華斯兩君以中國之沙船航行太平洋之計劃發表後、本埠好奇之僑民欲加入兩君之團體者達一百四十多人、而每日午兩君之沙船上參觀者、更日有多起、是以白與聶兩君幾有應接不暇之概、白等本擬於下星期三即啓行、但因尚有數事未曾完備、乃不得不將改期于下星期日啓碇云

駐滬外艦調查

浦江共泊十六艘

本週各國軍艦出入上海口岸者、昨據記者向高昌廟海軍部調查、計有英國八艘、美國一艘、日本十艘、法國二艘、意大利一艘、其經過上海而未停留者、計有英國一艘、日本四艘、現停泊浦江者、計有英國五艘、美國一艘、法艦二艘、日本六艘、意大

仁艦長易人

張鵬霄繼任

海軍仁勝砲艦艦長、前由海軍部派鄭翔漢署行代理、玆悉鄭氏另有他就、日前呈請海軍部辭職、現已由陳部長照准、並另派張鵬霄繼任、張氏奉命後、業於昨日蒞艦視事、並呈報海軍部報告接收情形矣、

滬平航空 將恢復三班

中國航空公司之滬平航線、開航時原定每星期一三五北上、二四六南下、上下行共計六次、嗣因飛機師每週飛行、實感疲勞、新聘機師、航路未熟、故於月初暫縮短爲兩班、改爲每星期二六北上、三日南下、現爲便利交通起見、決將恢復航期、准自下月起恢復原有上下行各三班、開行時間仍爲每日上午七時十分、

籌備歡迎靄伯納 靄伯納將於十七日前後抵滬、滬上大中學生發起籌備歡迎靄氏大會、假八仙橋青年會爲開會地址、定於十六日下午二時開會、並於是日敦請楊杏佛先生演講「靄伯納與世界反帝大同盟」、

送藥理書 藥房均售
天天通 便秘痔瘡 根治靈藥
當歸素 婦科聖藥
天天通每瓶售大洋四角 當歸素小瓶一元大瓶二元
上海英租界仁記路三十五號 佛慈大藥廠

全新男女結婚禮服出租
天福洋服公司 北四川路老靶子路南首 一路公共汽車直達門口 電話四三四三八號 承索即寄章程

小說 北平小姐（六十）（李薰風撰）

第一回 莫辨雌雄騁馳冰上客 難分爾我悵書中人

顏秀芳把一打鈔票晃了晃，笑道：「你看，我這一打都是十塊一張的，零錢一個沒有，也要破幾張零票花。你的錢，收起來罷。」她的左手一動，隨着那第四指上寶光四射，便有一只亮閃閃的鑽戒，映入王光藝的眼簾。王光藝祇可順流而下，道聲謝謝。他的左手縮入衣袋，暗忖想不到她這個醜女人，如此出手闊綽，深自稱奇不置。那茶房找回來錢，顏秀芳付了五毛錢小帳，溜冰場上餘興闌珊，溜冰客漸漸散下來，換溜冰鞋的擠滿席棚，越發無旁人的插足地。王光藝望着顏秀芳，笑道：「溜冰會是散了，我現在要回校，密斯顏還坐一坐麼。」顏秀芳正揪着那條紅綢手帕，在嘴唇上扯來扯去，嘴裏呢呢喃喃的，好像還哼唧着「毛毛雨，下個不停」幾句黎家小妹妹的得意歌曲。聽見王光藝說要走，他的頭一歪，笑道：我們說的不算了麼？你眞好意思說走！」王光藝心想，這還有甚麼不好意思，扯下頭上圍的絲巾，將外衣披好，溜冰鞋搭在肩頭，站起來笑道：「密斯顏，我決定回學校了，明天我們在學校再見。」說話中間，他已邁開一步，把右手抬到額角，意思是行個別禮，叫大冉見了。顏秀芳見王光藝當眞要去，她把桌上的零碎東西，一把收進皮夾，拿在手裏，站起笑道：「密斯忒王，我們要走一起走走，方才不是說好了麼。」王光藝也說不出所以然，掖起那條絲巾，邁開大步，拚命擠出人羣，直趨席棚外來。席棚的左側，是兩間女客化裝室，貼着很醒目的紙條，王光藝走過門外，看見紙條上的「女客化裝室」五個大字，立定脚步想一想，那女子第二中學的鄭大珍，此時散會不久，諒她脫換衣服，還未竣事，錢鐵漢也快出來了。自己可是滿口應承，說是散了溜冰會請客，如果這一下走去，那就失了信用。其實自己平常本不甚注意信用，因爲藝術家度的是超然的生活，信用是不甚需要，祇於在別人面前信用可失，惟有在女人的面前，尤其是在密斯鄭面前，這第一次的信用一失，日後的一切，就不用希望了。王光藝想到這裏，他的一隻手摸進衣袋，觸着那小小薄薄的幾張鈔票，不禁又冷水淋頭，心膽皆寒。橫一橫心，邁步剛要走開這塊是非地，那女客化裝室的席牆小門一開，笑聲錯雜的，鑽出一羣活潑漂亮的女郎來，王光藝早看見頭一個，穿一件白翻毛熊皮外衣，一張笑吟吟的面孔，正是那鄭大珍小姐。

× × × × ×

閱報者注意
鄙人經商勞碌又加房勞過度、患肺癆病痰喘咳嗽帶血遺精日夜不止遍請中西名醫服藥調治無效後又加陽痿患痔瘡小腸疝氣是經五分自知難愈之症幸友人劉君到上人處診視用漫陽丹兩料回家照法吞服七天果然咳愈喘定精止陽舉此是僧人之藥力治愈鄙人得悉親好無法報答只得登報感謝上人同胞兄弟如有患同樣病者速往上人處診斷以免痛苦僧人寓虹口東武昌路領南旅社11號 感謝人杜錫恩啓

上海洋服公司
專製上等西服式樣 美觀價格極廉
北四川路老靶子路轉角 電話四一七二五

活古林
眼藥水
退翳消紅 治痛止癢 效驗神速
科發大藥房監製

施樂安 外敷藥水 止痛如神

風濕腰痛
血液之循環激動、則風濕腰痛、不久便可消滅、施樂安外敷藥水之神妙、即在於此、搽後使患處溫暖舒適、血液流暢、血疹痛遂被驅除。僅萬萬各種疼痛之人、莫不信賴施樂安外敷藥水以獲治療、君何必强忍痛苦、請常備一瓶而常用之可也。
各大藥房均有出售
中國經理 威廉華納公司 上海廣東路三號

探親相罵

雞球病 時發時愈 秋扇見捐

少婦氣死

兩親家 變做冤家

遺下嬰孩兩不管

本地人陸林祥、二十七歲、向業銅匠、家居楊樹浦沈家灘陸家宅本地房子、該處房地爲其祖先所遺、故家境尚佳、自幼婚配通州人朱國朝之女朱鳳英爲室、於九歲時過門童養、後即入廠作工、嗣於民國十四年間完婚、仍在工廠作工、夫婦之間、情感

初本融洽

迨後朱鳳英因在廠作工時、慘遭車盤壓傷、致身患雞球病、有時神經不清、時愈時發、夫婦之間情愛漸淡、陸林祥素在浦東服務、乃另與浦東女子徐愛雲結識、於前歲舉行婚禮、朱鳳英自遭秋扇之見棄、待遇

當非昔比

嗣因不堪虐待而歸還南通母家、竟因此而涉訟法庭朱鳳英乃於去年終竟因憂悶身死、朱死之後、又因所遺小孩無人扶養而引起二親家涉訟於第一特院、陸之父母陸桂福陸金氏訴朱國朝之理由、謂爲無故侵入

盤據騷擾

除請派警立拘被告等到案究懲外、並請當場檢查損失、以便附帶私訴、訴狀中又稱、陸林祥現在南京龍潭中方營業、從前雖與被告之女鳳英結爲夫婦、然屢次捲逃、立有悔過據、並經登報聲明、現在鳳英去世於伊自己家中、死後棺木殮費均由自訴人負担料理、朱鳳英未死之前、曾在鈞院對於林祥涉訟、意圖索詐、請求贍養、然受駁斥之判決、是被告女鳳英即屬未死、與自訴人家亦已恩斷義絕云、朱夫婦被控後、不勝焦急、後由各同鄉爲之代延王培源律師義務撰狀、除答辯外、復

提起反訴

略謂查自訴人等揑造事實、意圖他人受刑事處分、向鈞院誣告、實已構成誣告罪、又含鳳英之女現由反訴人等撫養、是反訴人等居於監護人地位、而被反訴人之子林祥又不在滬、則依法應由被反訴人負扶養義務、今乃對於依法應負養育責任之人不□其生存所必要之扶、而遺棄之、又已構成刑法第三二〇條之罪等語、此案於昨日下午三時在特院刑五庭開庭審理、是時兩造俱偕律師到庭、當庭訊時、二造在庭上互稱親家、殊覺有趣、大有探親相駡之形狀、經劉毓桂推事訊問一過、因二造本屬親家、勸令雙方讓步和解、展期再審、

閨房之樂

享受未多時 **鐵窗風味** 可憐已有孕

滬西周家橋錫人高金根之妻高張氏、二十四歲、向在申新第一廠作工、去年八月該氏出外洗衣、不料一去不返、高即託人四處偵訪、近有堂兄高鳳義探得高張氏在眞茹鄉下、由鄉民陳阿利出認爲夫、聲稱係由李阿弟爲媒價賣與彼、當即一併扭控四區三所、該氏亦供爲李阿弟拐價賣、案關刑事、一併移解地方法院訊辦、

秘密聚議

中南旅館

槍多實彈

拘獲匪黨十一名 犯案尚待調查

六犯先以持有槍砲罪起訴

新聞捕房華探目崔誠克・楊德章・馬德榮等、偵有匪黨闢室於愛多亞路中南旅館四百十九號房間、秘密聚議行刦、遂於前晨二時半、協同西探、按址密往拘獲、盜匪王玉珠・張名高・周鳳池・陳寶富・曹振漢・袁春合等六人、當在王身畔抄出手槍兩支、內有子彈各九粒、在張身畔抄出實彈手鎗一支、子彈五粒、並在中南門首續獲同黨童漢生一名、繼又至榮市路昌興旅館五十三號房間內拘獲符順・朱紹明・金文榮三人、又至天津路寓商旅館三百二十七號房間拘獲陸先勤一名、一併帶入捕房收押、昨晨解送第一特區法院、據捕房律師王耀堂陳述破獲情形、謂捕房現對於王張周陳曹袁六人、先以持有槍砲罪起訴、其餘董漢生等五人、請求羈押、以便偵查云云、遂將槍彈呈案、經錢文璣推事向各被告逐一質訊之下、諭被告等押候改期查明再訊、

李國杰案

中國營業公司 副理作證人

高院開庭

美人目光中之招商局

廿年內定能發達

詳細審問三千萬借款之經過

李未奉傳不能出庭 對在滬審理一點

▼鄭重聲明不服從

蘇州訊、李國杰案、高院於昨(十五)下午三時開調查庭、計傳證人中國營業公司華經理竇耀庭、竇因病託陸嘉惠(律師)代理報到、其所傳之美人該公司副經理薩德理、則親到應審、由刑一庭長郟哲長審理、李國杰代理律師張一鵬、先聲明李因未奉傳、不能出庭、對於法律所賦證人供詞不利於李之詰問權、請爲保留、並反對移滬審理、訊問情形如下、

證人薩德理供詞

官訊薩德理、問・姓名・年歲・國籍・住址・職業、答・薩德理、四十五歲、美國人、住上海蘇州路七十號、任中國營業公司副理、正理由父親充、問・官諭以證人地位、應依法據實陳述、繼又問、招商局總理李國杰與中國營業公司借款、有否其事、答・有的、數額是三千萬兩、問・收還日期、答・二十年期限、問・有幾個合同、答・三個合同、計每個一千萬兩、此種借款目的與通性質不同、如四川路福州路轉角的地產、經加建築後、增高其本身地位價值、故與平常借款者不同、問・此項借款利息如何、答・九厘息、又照債券票面八五扣計算、問・債券一千萬、現款照付八百五十萬、答・是的、問・你們現在付八百五十萬、將來便可得一千萬、是否如此、答・債券之實、當然照票面的、問・該項利息與佣金、是否由中國營業公司與李國杰對分的、答・全屬公司所得、與李國杰無關、問・九厘息、利率頗低、公司何肯放款、答・

訂立契約借款 非屬感情作用

爲招商局輪船等事業、每況愈下、亟須設法修理與改善、本人來華已三十二年、來華迄今、招商局依然舊觀、故公司方面、爲謀招商局利益計而放款、目的是供給於招商局一面、此項計劃、在四年前已定、當時有預定契約等、均爲我父所接洽與辦理、又如福州路地產、在上海估有優越地位、如加以建築、則地價抬高、想必有利於招商局、問・你父何在、答・三星期前回國、四月間可抵滬、問・九厘息外尚有三月複利有何意義、答・中國營業公司、無此巨額款項、既不得不輾轉設法、乃不能不有此複利、問・合同何時所訂的、答・九月五日六日、問・建築合同之訂立、在債款未清償前、由你們公司保管、答・是的、問・建築部份、是否由你們包辦、答・此點不甚清楚、問・據合同所載、二十年爲滿期、將地產收還、是否將建築物一併交還、答・一切建築、均歸招商局、問・如招商局到期不還款、則將如何、答・根據合同將房產加以處分、公司且有優先權、問・九厘息、複利以外、如何再有二五佣金、答・在抵押習慣上並無特別、因已訂立之契約

是已經過雙方 加以縝密考慮

的、問・房產部份、由你們拍賣償還、如仍不足、則將如何、答・按公司中計劃進行、當不致有何損失、問・公司中如不加改良、勢必受相當損失、則又將如何、答・屆時執債券者有一種主張之權、大概經過公司設計、決不致有何損失、二十年之招商局、決能進展、問・你們公司中有把握、但如招商局本身有危險、則二十年後損失、於你們公司中有不利又如何、答・據計劃所得、即地產整理一項、在二十年內、已足償還此項借款而有餘、他如輪船碼頭、居滬優越之地位、將來嚬數並可加重、一方面除還一千萬兩外、一方面招商局各部份、亦當得最新式事業之收穫、到期不能償還一點、似無顧慮必要、且在營業者已有精確之估計、以後並無危險、問・營業公司與招商局、既屬兩方面分別舉出證人、中國之財產及中國地方借款、何以主張按美國法律公斷、答・此點並非反對中國法律、因此三千萬借款、大部份向由美人方面募集、與美人有利害關係、各債權人在習慣上爲美國法律、爲保障債權人利益起見、不能不有此規定的主張、問・碼頭借款亦爲九厘與八五扣、答・三項有三個合同、均屬一律、該項契約、今未帶來、不能確定答復、但據

記憶所及

大約如此、問・既有八五扣、又有三個月後複利、如何更有二五回扣、答・此點請庭上注意、債券與票價、均不相同、如上海市公債及中央各公債券、亦屬如此、複利係爲間接債權人之權利計、二五佣金、則爲公司所得、按照上海商場市面、利息均一分一、因招商局有擔保品、已退讓至九厘、問・碼頭抵押是否爲北棧華棧及總棧三碼頭、答・是的、此項碼頭均可停泊海洋輪、但因招商局並無海輪、故收入上較受損失、問・楊家渡及金利源碼頭之棧租、如何亦將由你公司收稅、而用費則仍由招商局負擔、答・此乃契約上所訂、問・五厘手續費、又從何出處、答・廣告費及雇用人等、在在需費、問・公司有權建築與整理招商局事業答・爲執債券者求保障、必爲招商局謀利益、並非侵奪主權

未免侵奪招商土權

、問・二十年期滿是否再寬長十年、答・此點不甚清楚、契約中當有如何規定的、問・輪船部份與大來公司有何關係、答・大來公司、大帮過我公司忙、利息佣金等均與碼頭建築一約同、計定之輪船三十艘、即以招商局擔保品爲担保、問・除正式合同外、有一備忘錄、其性質是否爲備忘錄、抑係一種合同性質、答・是備忘錄、問・七十萬兩、由何人交與李國杰、答・係竇耀庭經手、問・當□□李國杰抑招商局、答・由竇交付與招商局、但是否不能確定、問・此款作何用途、答・在四年以內招商局與公司平日往來稠密、後因三千萬借款合同已簽字、招商局需用款項、公司當然照給、問・此七十萬兩、將來是否

在二千萬兩內扣除

答・是的、問・是否該款七十萬不付交、合同即不能批准、答・款是合同簽過字二星期後付的、該款是付招商局、不是付李國杰個人、是應招商局或者發薪水缺錢等公事用的、是李國杰這樣說法、七十萬、共計十四張支票、十張麥加利銀行、五萬一張、共五十萬、一張匯豐、五萬、一張花旗銀行、七萬一千七百三十六兩、二張匯豐、七萬一千七百三十六兩一釐、至是張一鵬律師起立問・合同取消如何、薩答個人不能作確定的答復、次傳訊張嘉惠、張供代表竇耀庭、證明第一審時、竇耀庭之供詞、完全無訛、最後律師張一鵬復鄭重聲明鈞院對本案

擬赴上海開審一節

絕對不能服從、因上海環境不同之故、庭上乃宣告本案調查終結、定期辯論、退庭、

江灣賽馬

國曆二月十八日(星期六)本會舉行第一八六期賽馬准下午一點鐘起賽 香賓票式分此佈

會員搖彩套頭票 每套售洋十五元本會念三屆常年大賽馬之香賓票亦已發售每張十元外埠函購款交郵匯寄交本會並認明票面上貼有賽馬專用印花者

上海靜安寺路七二三號萬國體育會啓

春寒料峭 最易傷風

▲招請外埠代理利益▼

▲優厚簡章函索即寄▼

傷風之後或頭昏鼻塞或鼻涕四流或胸喉癢或氣逆咳嗽臨睡時速以

虎標萬金油

重約五分用開水送服外擦鼻孔兩額手足等處大早起床病即若失此油治外科各病及破傷尤靈驗行世三十年銷路遍世界價值如何可以想見

虎標永安堂 上海分行 寧波路五九五號 電話九三一五九號

皮大衣高跟鞋 女賊

十分漂亮

手套中金約指

紀念物

戲場結識 亦似近情

昨日上午十時許、有男子兩人、扭一少婦投一區二所指控行竊、該婦容貌頗秀麗、尤以一雙俏眼殊足勾人魂魄、衣藏青毛葛襯絨旗袍、外罩皮大衣、足登高跟皮鞋、

當由所長訊問

一男子供名邱錫壽、年三十一、寶山人、住小東門福昌里九號、到案之男子名孫惟善、係我同居、今日上午九時許、該婦暗中潛入我家、當爲我瞥見形跡可疑、惟因其裝束入時、類如上流人物、故未敢斥責、當詢其來此何事、據稱來此招尋友人、乃囑少待、

一面喚集鄰居

之孫惟善等分投前往各房間內檢視有無缺少物件、旋孫發覺有金戒一只、上鐫其本人名字惟善兩字、向置於皮夾內、藏於一箱中、今已不翼而飛、遂向該婦身上搜檢、果在其手套內搜出孫之金戒、至此原贓發現、始知該華麗少婦實一竊賊、言畢呈上原贓、詰之孫惟善供、三十歲、鎮海人、在某號

中批內因贓房

餘語與邱相同、詰之該少婦供、名張秀英、二十二歲、湖北人、丈夫前在某師部下充當營長、惟於某次戰爭時不幸陣亡、我現寄居於法租界大自鳴鐘附近親戚處、昨晚夜膳後、偶往永安公司天韻樓游藝場內游覽、忽與該人(指孫惟善)邂逅相遇、彼即上來百般勾引、我竟爲所惑、旋待戲劇完場、即被領至附近某旅館內闢一三元有零之房間、當晚即被姦污、事後

我因身體被污

乃向說明、擬隨之偕老、彼亦極表贊同、並由其發起互調金戒一枚、永戴手上、以志勿忘、我即將我手上金戒一枚上鐫親愛兩字給彼、後彼亦將其本人名字戒一枚掉給與我、待至今日、彼即與我分別、當時我想跟蹤前往親察其家況如何、乃暗中追隨其後、直達其家、不料爲其友人瞥見、疑我行竊、而彼亦突然翻臉、强指我係竊賊、並將其掉給我之金戒從我手指上捋下指爲贓物如此忘恩負義、實所意想不到等語、當以雙方供詞各執、當飭備文解局訊究、

施高塔路破獲 洋房中賭窟

規模不小 男女四十八拘究

近來本埠賭風甚熾、雖經當局嚴搜、而一般賭徒、遷東移西、賭博如故、閘北五區三公安局轄境中、亦有賭窟甚處、呼么喝六、通宵達旦、現被該公安局查悉、施高塔路久智里十九號小洋房內爲一賭窟、乃不動聲色、由巡官等於前晨一時許率領武裝長警、馳往該處、所有賭徒無一漏網、結果共計拘獲男賭犯三十六人、女賭犯四人、搜出賭具、一併解總局、

一麻袋鴉片

大來輪職員 清晨偷運

浪人阻止拘捕開鎗嚇退

土販甬人蔡榮寶、前晨五時十五分、肩荷蔴袋一只、內藏鴉片五十六磅、從百老匯路招商局北棧碼頭登岸、擬往某處販賣、被六十五號二百七十六號兩印捕看見、將蔡拘獲、詎有浪人二十餘名、將印捕圍住、二百七十六號印捕見勢不佳、即出槍向空開放一響示威、衆懼而散、當將蔡帶入匯山捕房、抄出上項煙土、諭飭收押、昨晨解送第一特區法院刑三庭、捕房律師張天蔭陳述前情、請爲嚴辦、繼據兩印捕證明經過、當將煙土呈察、質之被告供在大來輪船上爲職員、管理進出口貨、是項煙土實非余物、是時由浦東經過該處、見多人圍住印捕、往觀而被誤拘、該煙土係印捕從一屋內取出等詞、庭上復詢六十五號印捕指明當時目覩被告肩煙土荷背而行、捕房張律師又稱被告在捕房稱該項煙土係住居虹口老街十九號名吳阿根之物、從漢口帶滬者、捕房探員前往拘拏無着云云、經蕭燮棻推事當庭判決蔡榮寶處有期徒刑一年、併科罰金八百元、罰金如不完納、以三元折算一日、易科監禁、煙土沒收、

通姦

少婦不安於室 姦夫竟出利刃

白晝撞見

閘北虬江路華昌里一二二七八號河北人朱恒祥、向爲布廠工人、伊妻朱邱氏、年廿八、稍有姿色、性情浪漫、是以不安於室、與華警山東人宋□□通姦、昨日下午在家中白晝宣淫、適朱歸家撞見、即行扭住、詎宋即以刀相向、朱見宋行凶、逃出門外大呼、由鄰居及崗警將宋及該氏拘獲、解送五區二所、昨經司法科轉解法院、

大學生

滬戰後居室蕩然 謀生乏術

詐財拘究

前在持志大學肄業之閩人王飛江、原住閘北、自去歲一二八日軍砲炸淞滬後、居室蕩然、遍因無法謀生、乃於二月六日在報端登載廣告揑稱藝星公司招考電影演員、有志投考者請投函某號信箱、每名應納考費三元、當時投函報名者頗多、王則復書着赴西藏路大中華飯店四百〇九號房間應考、並以欲堅投考人信用起見、謂聯華影片公司及羅明佑等皆知渠之品行、有張劍明者亦爲投考人之一、因鑒於滬地此類騙術層出不窮、故向聯華查詢、始悉王實係藉名欺錢、爰即報告老閘捕房、派探將王逮捕、昨晨解送第一特區地方法院、由劉毓桂推事提審、捕房律師錢恂九張師竹到庭、陳明案情、請求訊究、質之被告供、因失業難以謀生、故出此下策等語、庭上深恐被騙者、或不僅張某一人、論被告還押、候查明再訊、

强姦復迫偕逃

虹口胡家木橋張家巷張橋路草棚內鹽城人汪林田、係拉黃包車爲生、伊妻汪張氏、三十六歲、曾生一女、名閶子、年十六、前日夜半汪出外拉車、詎有住居鄰近之吳開泉(二十二歲)見汪出外、乃推門入內、向該氏求歡、該氏峻拒、吳乃以被蒙氏頭、而加强姦、姦後而去、至天明吳又至該氏處脅迫同逃、爲閶子大罵、吳欺閶子幼小、即加毆打

德國

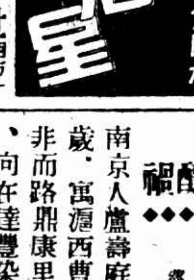

梅濁克星

五淋白濁 一會斷根

唐僧眞人降世 西方十萬八千里

嬉戲釀禍

鬪敗憤起

刺傷

老朋友痛心

南京人盧壽庭、四十九歲、寓滬西曹家渡極司非而路鼎康里三十號內、向在達豐染織廠作工爲生、家有一子一媳、性甚和靄、無與人忤、因在該廠作工已久、與廠中之巡丁劉永娘稱親洽、暇時兩人交誼、亦甚投契、詎本年一月二十九日晚、盧以工餘與劉互相嬉戲、扭閗比力、劉敗倒地、旋憤起、即奪拾置之利刃、猛向盧腹一戳、盧遂痛極倒地、血流如注、劉以肇禍、告知其子、當因平素互相和睦、立即雇車將盧送往海格路紅十字會醫院救治、本冀傷愈和平解決、不料自經該院醫治迄今、已將兩旬、至前數日盧忽傷勢轉劇、流血過多、延至前晚竟氣絕斃命、盧媳馮氏以翁無辜被害隕命、昨特投報六區警署、派警將凶手劉永拘署候究、一面即令該圖地保投報地方[illegible]求派員前往場檢

日本交易所 全國停拍

昨日上午各證券繼續狂跌 經濟界大混亂

◎東京十五日路透社電、東京大阪證券交易所因日內瓦局勢之反動、各證券價皆暴落、故今日午後皆停市、

今日尚難開市

◎東京十五日電通社電、大阪股票交易所上午開盤時、大起變化、下午開盤時、於中間突然停拍、此外廣島博多、長崎等之各交易所、亦與東京名古屋同、於下午停板、懸念於退出國聯之停板、可謂全國的、照此情形、明日恐尚難開拍也、

暴跌八十圓

◎東京十五日日聯社電、東京證券市場自從國聯空氣惡化以來、各券連日跌下、十五日十九國委員會勸告文決定報到後、形勢更惡、新東股近期開盤跌低四元、成爲一百五十九元五角、然至收盤遂不能支百五十元之關門、成爲一百四十八元九角、即未滿一月中而已暴跌八十元矣、

◎東京十五日華聯社電、股票跌落最巨者爲東京交易所、其中最高價格之股票、比較今年春頭毋股跌八十一元左右、鐘淵紡績更跌八十四元左右、日本產業跌四十八元、日魯漁業跌三十四元餘、王子製紙跌二十二元左右、日本郵船跌十一元左右、可謂交易所創辦以來空前未有之大混亂云、

◎東京十五日電通電、股市以日本退出國聯、不可避免、同時接到海外暴跌之電、故又呈慘憺之市況、長期鐘紡、一舉跌十三元四角、爲五百八十元一角、東股跌十六元、爲百四十四元、短期東新跌十七元三角、爲百四十六元二角、因市場混亂、後市休會、

物價均慘跌

◎東京十五日電通社電、前日慘跌之東京清算米市場、因今日股票慘跌、乃現狼狽之色、各期見跌至二十一元五六、二十元九一及二十三元三九、皆現新低價、

◎東京十五日電通社電、東京人造絲市場、因預料匯兌將見低落、且見環境之不良、與新設公司之增資、及福島市場之暴落、致買方競相賣出、乃慘落至八十三金、若照高價計算、見跌三十六元九角、形勢乃愈益不良、

日攻熱河 我有調回駐日公使說

非正式絕交

◎南京十五日電、外交界息、日本如仍進攻熱河、即係輕視國聯決議、違背世界人類一切理性、我國在必要時、即調回駐日公使非正式與之絕交

◎東京十五日路透社電、據現象觀之、日軍如攻入熱河、則以外交對日、不再有用、中國似將撤回其駐東京代表、此間官員雖稱最後之決議現尚未商定、但無料此舉恐不可免云、

念七前犯熱總攻

最近期間提出三件哀的美敦書 脅迫我軍隊退出熱河

◎北平十五日路透電、據此間日本高級官員稱、日方現準備在最短期間內向中國提出哀的美頓書三件、內容係要求中國政府撤退熱河所有之軍隊、但中國當局恐不能接受此種要求、日本之軍隊至遲在本月二十七日即將入熱、預期三月一日左右開始大規模之戰事、因三月一日爲「滿洲國」第一週年紀念日也、該哀的美頓書三件、其一將由「滿洲國」政府交熱省主席湯玉麟、其一由關東軍總司令武藤致張學良、其三則爲東京政府致中國政府者、內容大致相同、皆謂熱河爲「滿洲國」之一部、故中國軍隊須全部由該地撤退云

日金融界極度不安

南京十五日電、本日外電傳來消息、稱日軍已定本月二十七日開始總攻熱河云云、官方對此認爲係日本在國聯外交失敗後之一種企圖、並不驚異、且據東京電傳、自此項消息傳出後、日金融界頓呈極度不安之現象、東京大阪等處之證券交易所、均已關閉、足見此項消息、在日本已發生惡劣的影響、我國上下對日軍犯熱、早在意料之中、並已一致決心抵抗、故日軍如實行進犯、中央決嚴令守土將士、誓死抵禦、不失寸土云、

我軍誓死抵抗 將有空前血戰

北京十四日路透社電、現人人皆覺華北大局異常嚴重、據東三省華人消息、日軍現源源向熱河邊界進發、此間日人各界、豫料實行進攻、當在二月二十五六七三日內開始、俾在三月一日「滿洲國」成立週年紀念、攻熱之舉、縱未完全奏功、亦在進行中、據此象觀之 日人必先要求華軍退出熱河、而後進攻、至中國當局、決不屈讓、現已以大軍屯集熱河、以備抵抗、故衆意遠東方面不日將見空前之血戰、日人曾屢次聲明戰事不越過長城、而華字報則警告民衆、謂日人曾稱長城乃「滿洲國」南部界線、日人其意在囊括綏遠、察哈爾、甘肅與山西之一部分、及蒙古新疆、而不僅以強佔熱河爲知足、其第一步將以黃河爲南部之界線、恐其目的不止於此也云、華字報現促請政府募集眞正戰債、應購者必衆、以免人民集零星之款、購飛機一二架、或鋼盔若干隻、而無濟於事、

敵機又飛阜新擲彈

日關東軍總部將移大虎山

◎北平十五日電 承德電、(一)日關東軍總部、決日內移大虎山、作指揮攻熱總機關、日並收買漢奸、(二)凌南藥王廟發現日軍第八師團部隊三百餘、並砲兵第四及十九聯隊、掩護步隊、向凌南推進、(三)阜新縣長楊仲三十五日晨電湯、謂日大部向阜新推進、在稍戶營子、與義軍接觸、十四日發現敵機兩架、向紅石台及十二家子投三彈、傷一人

敵向前方推進、不時開砲、向我南嶺陣地示威

日軍攻熱 日內將有激戰

我倫敦使館發表公報

◎倫敦十四日哈瓦斯社電、今晚中國使館、發表公報內稱、中國軍隊、準備抵抗日軍、北票及朝陽一帶、將有激戰、日後定與歐戰中佛郎特大戰之名、同垂青史、公報並稱日本軍隊、繼續集中、多數居民、均向山中逃避、日軍指日進攻之目標、爲熱河陣線中心點之朝陽云、

開魯北票間即將大戰

◎北平十五日電、臨榆十四日下午七時電、連日僞奉山路之日逆部隊、紛向熱邊調動、據查日昨有兵車一列、自錦西開載士兵五百餘名、山砲廿餘門、載重汽車廿輛、機鎗迫砲多門、聞係準備進攻北票、又有兵車三列、載步兵千餘名、騎兵百餘名、汽車七八十輛、各種砲若干門、過錦轉打通線、前往通遼、備攻開魯、現義縣有日軍第八師團步兵數百名、紅螺峴有僞軍三千餘、缸窰嶺等處、均有日逆軍數百名或千餘名不等、于逆芷山日前與于逆殿忠晤商攻熱計劃、決以于部爲進攻凌南先頭部隊、日對僞軍中擬選一人爲總指揮、初以張逆景惠呼聲最高、刻已徵取張逆海鵬之同意云、

◎北平十五日電、開魯十四日電、總攻開魯之敵、爲川原茂木兩旅團、共千五百名、錢家店僞軍索幹臣部八百餘、蒙匪千餘、並飛機十餘架、錦縣敵鈴木旅團、

前所鐵道拆毀

在榆敵人異常恐慌

◎北平十五日電、榆十四日下午十時電、前所鐵道十三日被義勇軍拆毀、九門口外義勇軍、同時亦活動甚力、日軍由榆派來騎兵八十餘名、唐克車三輛、馳赴前所、留榆部隊、極爲恐慌、當晚嚴閉城門、急調全部進入陣地、並在南門架砲、城內各街市、均用鐵絲網封鎖、僅留一二小胡同通行、並臨時加設砲位、形勢極度緊張云、

義軍克馬甸

日在關外徵發大車騾馬 並令居民遷出

◎北平十五日電、綏中西馬甸日軍、被義軍包圍擊退、義軍十五日子時、將馬甸佔領、奪獲彈械甚多、該部續向綏中車站進攻、

◎北平十五日電、程國瑞抵錦、將所部七千開錦西、但該地義軍決與周旋、綏中凌南義縣錦州等交通孔道、均被義軍封鎖、

◎北平十五日電、日軍在連山興城錦縣綏中一帶村屯、征發大車騾子、作戰地運輸、又以飛機散傳單、令興城綏中朝陽錦縣連山等居民遷出該地、人民恐慌萬狀、並宣稱十六日進攻朝陽凌南、

繞攻開魯之背

日令蒙匪嚮導

◎北平十五日電、湯玉麟電平、據崔旅電、日兩次攻熱、皆未得逞、近擬令蒙匪嚮導、由熱北蘆拉哈爾套、繞攻開魯之背、我軍已趕爲布防、迎頭痛擊、

程逆國瑞部駐義縣

◎朝陽十五日電、頃據探報駐義之僞軍、係程國瑞部之第六支隊隊長干劍西、共有步騎兵五團、步兵第一團長黃秀峰、第二團長周介民、騎兵第七團長黃鐵山第八團長鄭仲之分駐該縣附近各地

建議案全文大致

◎日內瓦十五日路透社電、九人小組委員會之建議、今日以最後方式分送十九國委會、現所發表之文、與本月十二日電傳於外之節略、僅在字句排列上稍有不同、不過今文甚多引證文耳、除引證外、全文大致如下、

第一章

引證國聯盟約第十條、非戰公約第二條、及九國公約第一條、並聲稱、國聯大會通過十二月十日白里安所宣佈之原則、又稱、行政院十二委員會於一九三二年二月十六日援引此項原則、勸告日政府、聲明任何國聯會員國土地完整之破壞、及政治獨立之變更、因蔑視國聯盟約第十條而造成者、不得爲國聯各委員所承認、建議案至此乃聲明爲根據上述國際約定成立中日間永久諒解起見、中日衝突之解決、必須依照調查團之下列條件、即李頓報告書中十項原則、(一)適合中日雙方之利益、(二)考慮蘇俄利益、(三)遵守現有各方面之條約、(四)承認日本在滿洲之利益、(五)成立中日間之新條約關係、(六)切實規定解決將來糾紛之辦法、(七)滿洲自治、(八)內部之秩序、與免於外來侵略之安全、(九)獎勵中日間之經濟協調、(十)以國際合作促進中國之建設、

第二章

第一節 滿洲主權屬於中國、故國聯大會建議在適當時期內在滿洲設立一種機關、隸屬於中國主權之下、並適合中國行政之完整、賦有廣大之自治權、應合法律條件、並顧慮日本之特殊權利、現有之多方面條約、第三方面權利、及第一章所載之一般原則與條件、中國中央政府與地方當局彼此權限與關係之決定、由中央政府宣佈之、而有國際担任之效力、

第二節 日軍駐於南滿鐵路區域之外、與解決爭議所必須遵守之法律上原則相抵觸、故國聯大會建議此項軍隊之撤退、本文此後所建議之談判、其第一旨趣、應爲辦理此項撤兵事、並決定撤兵之條件階段以及期限、

第三節 除上述兩建議案所處理之問題外、調查團之報告書言及若干其他問題、妨害爲遠東和平所繫之中日間良好諒解者、故國聯大會建議雙方應根據調查團所載之上述原則與條件解決此項問題、

第四節 爲實行以上各建議案所必要之談判、應見諸實施、而雙方之任何一方不能提出與上述各建議不相適合之條件、故國聯大會建議雙方依照以下規定之方法開始談判、請兩造各通知秘書長、是否在對方亦接受此項解決之唯一條件下接受國聯大會所建議之解決辦法、談判將以國聯大會按照下述而組成的委員會之襄助、行之、組成此委員會者、爲九國公約之簽字國及十九特委聲明自願加入之任何會員、一俟秘書長聲稱兩造接受國聯大會之建議後、即行指派各代表、秘書長並須照會美俄兩國、告以兩造之接受建議、並請其派員加入此委員會、秘書長於接到兩造接受建議之通知後、一個月內、須採行各種相當步驟、以便開始談判、爲使國聯會員國於談判開始後判斷雙方之任何一方是否依照建議行事起見、(甲)此委員會應報告談判進行之狀態、尤其是關於上述第一節第二節建議案實施之談判、並無論如何須於談判開始、三個月內報告關於第一節建議案之進行、凡此項報告須由秘書長送交國聯、(乙)此委員會可將關於第二章解釋之問題提交國聯大會、國聯大會須以本報告書依照國聯盟約第十五條第十節而成立之同樣的條件、加以解釋、

第三章

現所建議之解決辦法、異於一九三一年九月以前原狀之僅僅恢復、亦不許滿洲現狀之維持與承認、因此種維持與承認不適合現有國際義務之基本原則、並抵觸爲遠東和平所繫之中日兩國間良好諒解也、國聯會員國於通過本報告書之際、顯然對於滿洲現局不得作可礙及本報告書建議案實施或延緩其適用之任何行爲、會員國將繼續不在法律上或事實上承認滿洲此種現狀、會員國對於滿洲時局不欲作任何單獨行爲、並欲彼此提攜行事、並於可能時會同有關係之非會員國共同行動、此外國聯會員國之爲九國公約簽字國者、已允無論何時、如發生一種時局、而此時局據任何簽字國之意見、涉及九國公約條文之適用、並使此種適用之討論爲適宜者、即有關係之簽字國間須有充分與坦直之接洽、爲就可能範圍內依照本報告書之結論在遠東成立一種局勢起見、爰論令秘書長將本報告書副本分送非爲國聯會員但爲九國公約或非戰公約簽字國之各國、告以國聯大會之希望、願其贊助本報告書所表示之見解、並於必要時與國聯會員國採取同樣之行動與態度、

宋子文談

我軍事領袖一致衛國

挑撥離間散播謠言爲日人之慣技

◎北平十五日電、宋院長十五日接見外國新聞記者、對於日方謠傳有所辯明、宋院長云、近來日方屢次傳播虛僞報告、謂我將領中有懷貳心者、又謂日方業與某某等成立默契、故可不戰而得熱河、凡此挑撥離間大言欺世之慣技、爲日方所優爲、本可置之不辯、後待、實爲之證明、然往事不忘、來者之師、回憶去年十九路軍在滬作戰之際、日方所用離間技倆、要與今日無異、當時日方宣稱、十九路軍得賄二百萬元、故不戰而退、又謂該軍係共產軍隊、是以中央又調第八十七及八十八兩師、以繳十九路軍之械、最後一切謠言、皆無效果、乃捏稱第五軍與十九路軍同室操戈、互相火併云云、迨滬戰終了、十九路軍戰士竟與上述各軍同志同爲抗日健兒、並同爲歷史上已過之陳迹、第言之藉以反證日方離間挑撥之無稽而已、余與前方將士及各界重要領袖人物、業已一一晤談、頗覺保身衛國之願、已有人同此心心同此理之槪、換言之、即事勢至此、惟有萬衆一心、犧牲一切、以捍衛我國家、捨此別無出路矣、

古物存放首都

蔣主張 行政院在考慮中

◎南京十五日電、南運古物第一批到京已數日、前議運回汴洛兩地存放、嗣接蔣電主張存放首都、現行政院正在考慮中、

◎北平十五日電、蔣十五日電宋、運京古物、由勵志社保管、

廣州交際花 陳瑞華女士

求婚函須附愛國捐

每日求婚函平均四十封以上 新定第二次致函須附十元

求婚者踴躍輸將

◎廣州十五日國民社電、此間有著名交際花陳瑞華女士、受各地求婚者之包圍、業已一年餘、每日所接乞婚書平均輒在四十封以外、女士特雇書記代爲答復、頃聞女士自東北事變後、救國情殷、以弱女子不克効力疆場、特以美姿容貢獻國家、爲接濟東北義勇軍之資、對於各人求婚函、悉予以若干希望、但囑其第二次致函時、須附洋十元、以充捐款、一一求婚者、遂莫不爭先交納、據其友人言女士近來時有鉅款匯與東北義勇軍者

商務印書館 復業紀念 大廉價

▲小學教科書照碼六四折
▲中學教科書及補充書照原價實價再打八折
▲雜誌不論預定或零購一律九折
▲一般用書原版西書文具儀器等暫提若干種分成發售特價

明星花露香水

此品醇厚濃郁、與衆不同 其香能經多日、遠及數里、凡交際明星、社會之花、閨閣名媛、青年男子、皆宜常備、

上海四馬路 中西大藥房總發行

十九委會再致函日代表

日覆文未有可調解之根據

熱河局勢更嚴重　調解愈困難

在國聯大會最後會議前仍可提出新案

函覆日代表原文

日內瓦十四日路透電、十九特委會今日函覆日本、原文如下、接奉二月十四來函、承示貴政府對於「滿洲國」之態度、甚感　來件說明日代表團於接受調查團報告書第九章所載十項原則與結論、視為解決爭議之基礎時、欲將貴代表團所建議之數語、適用此原則與結論於業已發生的事件者、修改第七項原則之範圍、本委員會得悉即使調解委員會成立、參加調解會之日代表亦必不準備接受調查團報告書中所稱維持、及承認滿洲之現有組織不能為滿洲問題之美滿解決辦法一語、為調解會工作之一部份基礎、既然如此、本委員會對於二月八日之日本提議、惟有認為未會給予可使人接受的調解手續之根據耳、此乃本委員會深為欲憾者也、本委員會對於來函所載各點、已予以詳細之考慮、在此情勢下、未覺討論此數點可導成任何有益的結果也、在國聯大會最後會議以前、如貴政府願再提出任何提議、本委員會固當願以極大縝重加以研究、惟本委員會深信貴代表當能了解現有局勢之任何加劇、縱不破壞調解新努力、亦必使調解新努力愈難着手也云、

日外務省認不覆

東京十五日電通社電、十九國委員會之第二次書翰、今日正午抵外務省、其內容判定日本政府不放棄承認滿洲國、因無調解成功之希望、而以調解失敗之責任、轉嫁日本、且含有警告關於熱河問題者、但日外務省甚為憤慨、以如下之意見、對之無回答之必要云、㈠日本不放棄承認滿洲國、曾屢次主張、故國聯於此點、既不容認、則調解之失敗、當然其責任歸諸國聯、㈡二月八日之日本新提案、已表示最終之妥協、故在日方、再欲讓步、是所絕對不能提出者也、㈢熱河問題係「滿洲國」之問題、日本係根據日「滿」議定書、參加「征討匪軍」、故毫無不當之處、㈣十九國委員會因日本不能再事讓步、乃以十五條第四項相威嚇、但日本則毫無所恐、

不提新案

日代表會議

◎日內瓦十四日電通電、接到拒絕審議日本妥協案書翰之日本代表部、即由松岡長岡佐藤三代表協議之結果、決定代表部不再提妥協案、僅報告政府而止、以後東京政府苟無訓令、則內國聯方面之放棄、調解完全絕望、

◎東京十五日日聯社電、十九國委員會第二次對日通牒中、謂如貴政府願再提出任何提案、本委員會尚有接受該案準備等語、日外務省認此語為一種外交辭令、其用意勉強表示國聯並非拒絕和解之意、日日政府業於十四日答文中表明日本對「滿洲國」之決意、而此為最後的表示、故不必再提出新提案云、

日決撤回代表

松岡將經美向羅斯福游說

退出國聯尚不實現

重臣會議開否未定

◎東京十五日電通社電、政府為討論國聯對策、傳有開重臣會議之說、謂日本於加入國聯之際、曾開重臣會議、故退出亦須開同樣之會議云云、然依政府方面之消息、則尚未貫行、因此重臣會議之開會亦未決定云、

◎東京十五日日聯社電、松岡代表定於二十八日由日內瓦出發赴美、會見羅斯福次屆總統、及哈爾次屆國務長官、請求諒解後回國、

◎東京十五日日聯社電、松岡代表因國聯對於中日問題之態度既明顯、今晨正式請訓外務省、擬於國聯大會閉幕後、經美回國、外務省決定容許其請、

◎東京十五日路透社電、聞日政府決議於國聯建議書正式提交日本時、首相齋藤應往謁見元老西園寺公爵、向之解釋政府之態度、然後召集元老會議、決定應取何行動、衆信無論日本退出國聯與否、而其滿洲政策終不變更云、

◎東京十五日路透社電、國聯日總代表松岡、將於二月中由日內瓦啟程取道美國返國、

十九特委會通過建議案

決定談判委員會組織

對日軍侵熱行動提警告

◎日內瓦十四日路透電、今日十九特委會之會議、有滿場一致之特色、先討論日本來函、繼乃草擬覆函、會衆旋討論熱河問題、決定通知日代表、告以時局之任何加劇、將使調解新努力為之破壞、會衆後通過建議案、稍加以不重要之修正、並補充談判委員會人選一節、決定談判委員會應以下列代表組成之、㈠十九特委會中自願加入之委員、關於此節、加以說明、因談判或將在遠東舉行、凡願參加者、必準備前往遠東辦事、㈡九國公約簽字國與蘇俄、會衆又決定星期一日國聯大會之會議、須討論並決定調解一幕之結束、緩三日再開第二次會議、討論此報告書、大約國聯大會尚須於星期六日開第三次即最後之會議、

猶豫時期

今日集議時、愛爾蘭代表萊斯特詢問如兩造之一、拒絕建議、則將如何辦理、秘書長德魯蒙答稱、渠以為須有三個月之猶豫期、期後滿向國聯大會提出新報告、但愛爾蘭所提出之點、殊不明瞭、職是之故、建議案中未會言及猶豫期一節云、

中代表談

比代表波爾康、渠在集會前曾與中代表顏惠慶博士談話、顏博士認建議案中尚有缺點、即未曾規定期限是、顏博士請人注意於期限之需要云、

嚴重罅隙

衆以為建議文尚未送交兩造、徵其意見、而然不能即予以考慮、但覺愛爾蘭代表萊斯特已指出弱點、蓋國聯盟約關於此點、殊屬含混也、此次誠可謂有一嚴重罅隙、如日本置建議案於不理、則將何以應付之、國聯盟約第十二條僅謂會員國非俟國聯大會提出報告書三個月後、不得從事戰爭耳、雖十九特委會之多數委員皆以為國聯不能洗手不問、但按諸盟約究應有何種步驟、則無人能言之也

談判地點

衆意如談判竟不實現、則國聯所指派監視雙方談判之委員會、亦將為注視時局發展之機構、此諮詢書將於今日交十九特委會之各委員、及荷蘭美俄二國、以便早得其答覆、應可於下星期二日組織談判委員會、衆信十九特委未必皆接受請書、因豫料談判地點將在遠東也、雖在星期二日以前調解門戶尚未封閉、但衆認日本未必改變其態度、

諷示退出

今日日方發言人諷示國聯大會舉行公開會議時、松岡將作重要之姿勢、宣布日本退出國聯、但一般人咸以為日本必不遽作此積極行動、日本或將靜待發展、然後再決定切實行動、惟星期二日國聯大會開會時、中日代表難免發表重要言論、上次國聯大會開會時、松岡曾不承認「滿洲國」問題、曾大發議論、今建議案明白規定不承認「滿洲國」、或將再使松岡大放厥詞

發表公報

今晚國聯方面、發表公報、全文如下、今日午後十九特委會集議、首先考慮日總代表松岡致特委會關於二月九日所詢問題之覆函、議定由秘書長代表內覆、特委會旋宣讀並審查昨所提出之修正文初稿、後通過報告書首二段、如調解失敗、則此報告書即將根據盟約第十五條第四節提交國聯大會、特委會繼乃進行報告書第四段、即建議文之初讀、稍予修飾、特亦即通過之、特委會決定於下星期日召集、國聯大會報告書全文一俟印成後、大約在本星期抄即將分送國聯各委員、同時將由國聯電台發出無線電及有線電、分達各國政府電台或電局、

非正式接洽合作

國聯向美

報告書與建議已詳告美代表

◎日內瓦十五日國民社電、國聯對正對於實施十九國委員會之建議、切實計算美國方面之合作、據聞十九國委員會星期一會議時、曾提出美國禁運軍火備忘錄、而其中小時之討論、亦大部份專忘錄、係美國對於國聯報告書與建議之態度、幸此項備務院索取、美國政府遂立即電復、始得由國聯秘書廳提出、昨日之十九國委員會各委員既詳細研究該備忘錄、與美國其他正式公文、遂決定國聯當可獲得美國之合作、

據聞星期二夜間、已將十九國委員會通過建議消息、非正式詳告美代表、而美國務院亦已接到建議之全部撮要、並附一國聯秘書廳非正式建議、請美國務院於國聯大會最後通過報告書與建議以前、私人的非正式表示是否贊成該報告書與建議、而願與國聯合作、

國聯中人因不期望美政府於獲見報告書與建議全文以前非正式表示美國態度、聞已將報告書二份交明日離日內瓦赴美之白萊門輪船寄往美國、

又聞十九國委員會全決定將國聯大會真正工作之會議展緩至二月二十四日、其主要原因之一、即欲予美政府以表示態度之時間也、

又聞十九國委員會各委員對於史汀生之禁運軍火備忘錄內警稱、一經廣大範圍之調查與諮詢後、或將發生一局勢、必須所有合作國家切實決定此方或彼方究竟孰為侵略者」等語、曾發生深刻印象、認為此語可以直接適用於中日爭執、

聞國聯擬於星期五或星期六由無線電台播送報告書全文、聞國聯秘書廳正請美國務院屆時準備收音、同時並將請南京・東京及其他有關係各國京城準備接收、蓋報告書與建議共長一萬九千字、此舉大可節省電費不少也、

美密芝根州

財政緊急

全州銀行信託公司休業八日

◎地客羅的十四日路透電、密芝根州州長柯姆斯托克與本州銀行家及銀行官員徹夜會商後、突於今晨宣布全州銀行休業八日、自今日起、至二月二十一日止、在此期內各銀行與信託公司及財政機關均停止辦公、此實密芝根州歷史上從來未有之舉動、州長宣布文中謂因全州財政緊急、故不得不出此云、此間證券交易所即亦停市、

五六百家銀行一律停業

◎第特羅十四日國民社電、今日此間聯合監護信託公司、因現款不敷應付、存戶提款與財政善後公司借款息金、當由州長康姆司篤克商得商部與財部同意、下令米支根州境內暫停付款一星期、一時全州四百二十家州銀行、一百二十家國銀行、及第特羅證券交易所、悉行停頓、而全世界金融界亦遂轉移目光於此間、[illegible]

其他著名銀行與金融機關、並無絲毫困難之歉、據華盛頓財政善後公司中人意見、皆信此次金融風潮、可以圓滿解決、存戶當不致蒙大損失

證券立時狂跌　旋稍回漲

營業支根州宣佈停付款消息傳布後、全國震動、紐約及各大城證券交易所內市價立時狂跌、但經悉此次風潮、大半由於小存戶恐懼心理所釀成、市面漸稍見回漲、

接濟二千萬元　尚可續貸

州長康姆司篤克初稱、福特汽車公司不允該公司所付小存戶存款與善後財政公司息金、[illegible]、遂致該公司不能周轉、故應負直接釀成風潮之責任、既而福氏又聲明前言出於誤會、特撤銷其對於福特公司之責言、並謂福特公司已納克列斯勒與通用汽車兩公司之勸、繼撥巨款接濟聯合監護信託公司、現已接濟二千萬元、並允尚可續貸、此外第特羅銀行界亦聲稱、明後可籌得二千五百萬元、各存戶可先提存款之分之五、頓時恐慌為之大減、

善後公司貸款　提議調查

現財部與財政善後公司正審切注意此間時局、而國會參議院內亦將要求澈底調查財政善後公司貸出款項與借款各銀行內容、因外間傳聞該公司往往於銀行將倒前貸以巨款、日前已有人提出調查該公司貸款之議案也、

將允撥二萬元　辦理皖西平糶

◎安慶十五日電、蔣電准撥二萬元、辦理皖西平糶、

華北財政辦法

宋在平已有具體商洽

將與銀行界商救國公債

◎北平十五日電、財整會十五日下午四時開會、到宋哲元・商震・龐炳勛・門致中・周龍光・于學忠・荊有岩・劉翼飛・王樹常等二十餘人、張學良主席、首致歡迎宋子文詞、謂宋此次來平、對華北財政整個辦法、已有通盤計劃、不啻為華北打開一難關、今後各種需用、可望日漸充裕、宋不久返京、特借此機會、與大家晤面云、張詞畢、宋答詞、今日余參加財政整理委會、與各委員共晤一堂、十分愉快、目前熱河風雲緊迫、正待國人努力、華北財政窘竭、當籌整個辦法救濟、令各徵收機關、應努力整頓課稅、一面必須顧念人民痛苦、總期上下一致、最後對於連日接洽經過、略有報告、原文在整理案中、酉刻散會、

○北平十五日電、財部在平設辦事處、使與行方接洽、並將各項稅收由該處交政委會支付、二千萬愛國公債、決以印花稅充基金

◎北平十五日電、宋子文約十七日回京、

◎北平十五日電、宋子文十五日下午三時出席財整會、平將領及全體委員均出席、對財政支配、作具體商洽、宋定十六日與平津銀行界對救國公債、商有結果後、行期亦即決定、

顧祝同抵贛謁蔣

傳顧將與邵力子對調

◎南昌十五日電、顧祝同偕周佛海昨晚專車抵省、今日晉謁蔣委員長、

◎南京十五日電、政訊、甘省主席邵力子、將與蘇省主席顧祝同對調說、

獲可疑旅客

京興中門稽查處

身上搜出僞鈔甚多

王二在日清公司充茶房

◎南京十五日電、興中門稽查處、十五日查獲行跡可疑旅客一名、搜出僞中行十元票五張、僞交行五元票十八張、及日清公司南陽輪證章一枚、該犯供名王二、現在日清輪船公司茶房、已押送警廳訊辦、

實部設立硫酸廠

招收商股辦法　過

◎南京十五日電、實部設立硫酸廠、規定招收商股辦法、十四日經行政院通過、實部十五日公布、辦法如下、㈠該廠總資本定一千一百萬元、英德公司或其他外國公司五百萬元、實部三百萬元、中國商人投資三百萬元、㈡該廠以每百元為一股、故外國方面占五萬股、中國方面占六萬股、（內中三萬股為官股、三萬股為商股）㈢對於各股應得之利息及紅利、中國之官股與商股受同一待遇、㈣中國方面官股、[illegible]、完全由中國商股代表、中國方面應推出之監察人名額、其半數由實業部部長選派之、㈤該公司受有損失時、中國方面之損失、先由官股擔任、俟超過官股全額時、其餘額再由商股股東按股額分擔、不得分派官利或紅利、㈥公司創立時、與外國公司締結條件、㈦[illegible]方面由實業部委派三人與中國商股股東公推之三人代表辦理云、

廣州興趣日

海珠橋落成

觀音山展覽開幕

慶祝市府成立紀念

◎廣州十五日路透電、海珠橋計需造費一百〇三萬二千元、近已落成、定今日午後行正式通行禮、又觀音山之展覽會、亦定今晨行開幕禮、會場前造成如榆關古城式、上書毋忘二字、該會布置已數月於茲、今始開幕、場中陳列諸品、關係市政發展革命紀念並農工商學諸務、故大有可觀、

◎廣州十五日路透社電、今日午後一時、海珠橋由市長劉紀文執行通行禮、耆老十四人導衆過橋、內有一人、年已一百〇八歲、是時江濱一帶觀者人山人海、江中小艇、亦為充斥、當十四老者徐步過橋時、幾為歡呼之群衆擠住、且為攝影者所包圍、幸由警察四周保護、乃得無虞、橋長大百呎、有橋寶三、由美國商行承造、

漢口日僑

將開居留民大會

◎漢口十五日電、日居留民團、定二十五日舉行居留民會議員改選大會、日當局派艦保護、

◎漢口十五日電、日艦比良開京、堅田來漢、現泊漢日艦共四艘、

日擬估津造幣廠

藉詞日商債務關係

◎天津十五日電、日商某株式會社、曾在民十三貸與河北省府洋三十萬元、以造幣廠產機器担保、年利七厘、現在本利共達四十餘萬元、日方謂該廠將改鑄槍砲、遂由日領函省府、限即派日兵、佔領該廠、拍賣機器、如由廠長李宜倬商洽分期償還、日方尚未允許、

猶國才來滬謁何

◎南京十五日電、猶國才前赴贛謁蔣委員長、報告黔事經過、並請示該部處置辦法、十五日返京、即晚赴滬、聞猶暫不返黔、所部現駐黔盤江八屬、猶此濾係謁軍政部何部長、報告經過、

定海發現匪蹤

新三北輪遭鎗擊

水警得報已出發巡緝

中二彈未傷人　匪徒脫逃

◎寧波十五日電、東海輪十五日至岱山附近、據報岱山有匪、即折回、又新三北輪十五日晨、由沈家門開出、在蝳蜓頭遇匪、開鎗三十餘響、中二彈、未傷人、幸得逃脫、水警得報、今晨由姚北輪在定海裝載警士出發、在念里內巡緝、匪情尚不明、

鎮海民衆與警察發生衝突

為迎燈賽會事

◎寧波十五日電、鎮海民衆十四日夜、在大教場迎燈賽會、警察大隊到場取締、發生衝突、捕三人、民衆數千、將縣公安局屋拆毀十餘間、押犯逃去二名、警察開槍十餘響、傷民衆二人、

周肇祥

平公安局釋放

◎北平十五日電、周肇祥昨已釋放、鮑毓麟送上汽車、計在公安局共押十六日、

王揖唐

來滬謁段

◎南京十五日電、王揖唐十五日晨抵浦、即渡江轉滬謁段、

市府將再請禁止中國論壇發行

英籍猶太人伊瑞克(Isaacs)前在本埠發行英文雜誌名「中國論壇」(China Forum)因內容詆毀中央、經本市市政府向上海領袖領事克寧漢提出抗議、請即轉令停止發行或改變內容、領袖領事克寧漢接函後、旋即飭令停止發行、但最近該項雜誌、又復發現於市面、且係中英文合璧本、據其內容、詆毀更變本加厲、故市府方面已準備再向領袖領事克寧漢交涉、仍請轉加禁止云、

北貨南貨兩業較枰結果

雙方仍堅持

本市北貨業與南貨業、於昨日下午三時、在法租界洋行街坤元北貨行、以舊制會館秤與新制市秤比較、出席者南貨業同業公會[illegible]、北貨業同業公會[illegible]、新制市秤一百斤、合舊制會館秤九十七斤二五、以九折計算、為八七・七二五、與八八・相差・二七五、但南貨業仍要求八七、北貨業堅持八八、市黨部方面、則定今日下午二時召集調解、

上海印染公司工潮

社會局進行調解

華德路上海印染公司、於一月六日開工時、被裁解雇印染工人五十六名、以致發生糾紛、經市黨部社會局[illegible]、由第三科調解員王[illegible]主席、市黨部代表[illegible]、資方代表[illegible]、勞方代表[illegible]、資方陳述解雇工人理由、實係營業清淡、[illegible]

積竊敗露

[illegible]

電車傷人

[illegible]

各界雜訊

派員搜檢車站輪埠

[illegible]

地方法院推事更調

[illegible]

滬江殺退麥令

上海籃球甲組二部功德圓滿

雪恥死命抵抗 大勢業已可危

多虧九虎球運轉 連珠砲死裏逃生

決賽中 西青 又將遭遇滬江的化身

上海籃球會、甲組一部已告結束、西青五戰五勝、遂獲決賽權、甲組二部、滬江與麥令均有六戰六勝之戰績、昨晚作爭奪錦標決賽權、往觀者達五百餘人、均不約而同、咸往爲滬江助興者也、結果三十六比三十三、滬江卒死裏逃生、得與西青爭奪本屆冠軍、第一次決賽將於十八日舉行、（按決賽取三賽二勝制）玆將昨晚戰情略述如後、

忙煞勞萊哈台

時至八時半、號稱勞萊哈台之大胖子李祖琦小瘦子舒鴻、鳴鼓宣戰、滬江與麥令兩陣對圓、中將跳球後、滬江即驅軍掩殺、吳國霖威風凜凜、百步穿楊、未幾再中紅心、聲勢烜赫、番將茂萊早已氣得怒目如銅鈴、死戰之下、亦命中一球、此後戰爭益烈、麥令犯規纍纍、忙煞裁判員、

陣線大有變更

（念華足傷下場）

滬江雖有不少之罰球機會、但少有命中、殊屬可惜、凱登之左衝右突、甚是凶猛、幸陸鍾恩保駕得力、幾度射球、竟中其一、滬江既已獨佔上風、人精神爲亦爽、征騎四出、屢擾夷地、此爲最盛時代也、正値此時、馮念華忽因腳傷下場、陣線遂大有變更、陸鍾恩改任前鋒、後衞補上陸鍾恩、再度接觸、滬江尙少破綻、上半時結果二十三比十七、麥令仍居下風、

麥令步步高升

（再歇滬江不利）

下半時開始、雙方更不答話、凱登西馬衝來、孫寶慶徒手拒敵、因不愼被判侵人犯規、對方一罰中的、旋陸鍾恩亦長驅直入、衝過三關六口、皮彼潑凶狠狠當道截住、陸鍾恩亦依樣畫葫蘆、罰他一分、此後茂萊耀武揚威、橫行一時、再加之同僚之助虐施威、滬江軍容、屢被所破、致前攻不利、後守無方、激戰十五分鐘之久、滬江竟一無所獲、雖有十七八次之投籃、俱因差之分毫、如石沉海底、全無反響、於是麥令步步高升、反以三十二比二十四壓倒滬江、

吳馮妙手回春

（衆料滬江驗定）

斯時也、離全局終了僅有十分鐘、馮念華咬牙登場、準備作背城一戰、不幸陸鍾恩又被罰下場、衆料滬江勢在必負、但事屬不然、馮念華首先打開難關、錢敬鏞繼之建功、再於罰球中先後連獲四分、最後復由吳馮二將之妙手回春、遂以三十六比三十三、擊退麥令、獲得決賽權、

滬江	犯	分
馮念華	○	九
錢敬鏞	二	四
吳國霖	○	十四
陸鍾恩	四	四
陸鍾惠	一	○
孫寶慶	二	五
總結	九	三十六

麥令	犯	分
凱登	○	[illegible]
茂萊	三	[illegible]
[illegible]	三	[illegible]
[illegible]	四	[illegible]
皮彼潑	一	[illegible]
利立	三	[illegible]
總結	十四	三十三

上半時 滬江 二十三 麥令 十七
下半時 滬江 十三 麥令 十六

□藥光勝晚星

藥光	犯	分	晚星	犯	分
[illegible]	[illegible]	[illegible]	[illegible]	[illegible]	[illegible]

上半時 藥光十四 晚星十八
下半時 藥光十九 晚星十一

□優遊勝美童

優遊	犯	分	美童	犯	分
[illegible]	[illegible]	[illegible]	[illegible]	[illegible]	[illegible]

上半時 優遊十九 美童十六

□猶太勝上中

猶太	犯	分	上中	犯	分
[illegible]	[illegible]	[illegible]	[illegible]	[illegible]	[illegible]

上半時 猶太十八 上中十三
下半時 猶太十三 上中十三

今晚秩序

勇隊對非非 乙三 五時半 錢一勗

中青籃球

十四日結果

健美勝健樂 乙二 六時半 章小培
清心勝阜豐 乙二 七時半 張武卨
粲溪勝猶太 乙一 八時半 張俊德

注意 勇隊對非非提前在五時半、清心對阜豐改在七時

一〇九比九

▲今晚秩序

南商……南華 樂秀榮 五時半
海格……海客 錢一勗 六時半
一二八……群星 鄭志芳 七時半

（註）健美因與籃球房比賽衝突、改在十八日六時半舉行

健美勝健樂（棄權）二比〇
南商勝寶發 五二比三〇
青鋒勝雯娟 四八比二四

萬國籃球 中華隊

開始報名 廿八截止

男女隊員已定

上海籃球會甲組比賽、將於月之廿一日結束、萬國男女籃球錦標賽、將接後舉行、玆悉上海籃球會委員會、已於十三日開會討論、將比賽日期及組織中華隊進行事、均已議定、玆錄其議案如後、

㈠定三月四日開始舉行上海萬國男女子籃球錦標賽、請協進會即行籌備進行、報名期即日開始、定二十八日截止、

㈡聘請舒鴻君担任中華男子隊名譽教練、錢一勤君爲女子隊教練、黎寶駿君爲總管理之職、

㈢選定中華隊隊員如左

(甲)男子隊

馮念華 錢敬鏞 黃兆霖 周懷仁 孫寶慶 任作恩 陳祥龍 梁國權 錢國鈞 夏偉人 王濟漢 陸鍾恩 孔廣益

(乙)女子隊

黃淑華 陳明 陳聚才 潘月英 陳白雪 潘夢 王志新 劉逸軒 石瑞霞 陳聚明 陳聚孫

㈣一月十九日藥光對全黑比賽後、藥光隊員有侮辱裁判員行爲、應予警告、

鷄毛球雙打 希・雪淘汰林・邱

上海雞毛球比賽、男子雙打於昨日開始、林寶華邱飛海與葡國希那・雪而佛之戰、於下午六時在格致公學舉行、該會爲提倡起見、任人參觀、約達百餘人、賽前據卡那凡洛語記者、當前年此時、余曾與邱飛海合組雙打加入、擊敗希雪二將、甚屬易事、因邱之球藝甚佳、頗能應付裕如也、

比賽時間在晚間

對方以十八比十七反勝、第二局中、林邱已成「麥城被困」之勢、希雪之攻擊甚烈、無何、即以四比〇佔先、此後林邱漸露鋒芒、猶以邱飛海之抽擊厲殺獨出心裁、幾度平局、最後復成十三與十三之比、於是再戰五回合、以定勝負、林邱在努力奮鬬之下、卒以十七比十六佔先、熟料

林邱竟連失一球、致被雪在猛烈揮拍之下、無不如心所欲、結果十五比五林邱再告失利、第三局內、林邱生機稍轉、激戰一刻鐘、幸以十五比九挽回一局、總結東二比一、希雪淘汰林邱、

希那・雪而佛 十八比十七 十五比五 九比十五 林寶華・邱飛海

自左至右・希那・林寶華・雪而佛・邱飛海・

陳光耀投效優遊

招兵買馬 堅中靠一 香港足球界

李石友十九日抵滬

今日戰英陸軍又因雨作罷

優游足球隊、自孫黃加入後、雄心勃勃、近來招兵買馬、積草存糧、不遺餘力、香港之陳光耀、亦於十三日來滬投效、任左翼上將、此外盛傳一時之李石友、本擬同舟偕至、因陳另有他事之急於動身、故先行來滬、至李之行期、聞約在本月十九日始能抵滬云、

玆將目前所擬陣線列表如后、此後對外比賽、俟李石友來滬後、再行改編此陣線出場、

陳光耀 胡有成 孫錦順 梁巧生 沈耕實
戴昌齡 黃瑞麟 石金生
王國焌
陸鍾彬
李官湊

今日與英陸軍之戰、因昨日陰雨連綿、致陣地不堪厮殺、行將改日再戰矣、

潘月英上兩江校長陸禮華書

[illegible]

潘月英謹啓

中華足球 二場改期

中華足球會星期三發表、二月十八日（星期六）中字組眞茹對青華比賽、因與西人會衝突、故改期舉行、又十九日（星期日）嶺南對青年比賽、提前於十八日三時在足球場舉行、

中青手球

十三十四結果

㈠洪玉麟 勝 孫寶琦 二一・二一・一四
㈡孫道勝 勝 俞光漢 二一・二一・一四
㈢洪汝霖 勝 程振華 二一・六・二一・二一・一四

◎今晚秩序（七時一刻）

陸夢騶對翁光漢 第一場
孫覺錦對劉傑傷 第二場

昨晨塘山路三興坊 自來水公司繼續斷水

景記公司付水價支票被退回

房客推代表向工部局交涉無結果

自來水公司裝置新水表後斷水風潮、本有擴大之勢、昨日塘山路三興坊又告斷水、房客雖分向工部局及水公司交涉、迄無結果、詳情如下、

向納稅會請願

昨日上午十一時許、塘山路三興坊突被英商自來水公司派西人一名及小工數人、將該坊全部自來水關閉、實行停給供水、該坊全體房客以水爲日用不可少之物、一旦無水、勢將發生生命之憂、爰經全體房客推定朱星符・方明才・潘哲明・彭子振・王堯增・張德輔等馳赴納稅華人會請願、當由秘書陶樂勤接見、各代表要求納稅會[illegible]嚴厲交涉、俾令自來水公司恢復供水、當經陶秘書擬繕介紹函一件、請各代表前往工部局會見何德奎會辦、再行介紹會晤總辦鍾斯、藉候答復、各代表接函、前赴工部局交涉、

向工部局交涉

各代表出由會辦接見、將代表請願意旨轉達總辦、當由總辦用電話向自來水公司詢問、公司答復係房東欠費未付而斷水、各代表隨出示前付支票、總辦遂請各代表再向水公司直接交涉、各代表不得要領、旋至水公司交涉、亦未有結果、聞該全體房客、深覺工部局對界內羣衆重要問題、未予安定、極表不滿、或將進而取另一步驟云、

水價驟增三倍

該坊房屋一〇七幢、住戶數百家、居民千餘人、自被斷水後、人心恐慌、此項產業係景記公司所有、緣自來水公司裝水表後、該公司以此案尙經各方商洽中、對水價仍照前例七錢半付給、曾於去年十二月一日、送去浙江興業銀行第〇〇三二二四三號洋一千元、及中孚銀行第四五四六一〇號洋六百六十六元二角支票兩紙、該公司將該兩票退回、限景記公司於二月三日前將新增水價照單付訖、否則即行斷水、景記公司雖數度與水公司交涉、終於昨日上午實行斷水、英商自來水公司曾宣傳房東不付水費而斷水、則爲揑造、同時水公司態度之强硬、於此可見一斑、至自裝表後水價增加額在三倍以上云、

工董會討論尙無決定

工部局董事昨日下午開會、討論自來水加價問題、到董事十一人、因自來水加價過多、公司與住戶屢起糾紛、不能不謀妥當解決辦法、各董事在會議時有數次提議、均經討論、但結果並未有所決定、至七時散會、決緩日開會、重行審議云、

昆明路亦發生斷水案

上海房客公會昨接昆明路順治里華達房產公司報告、以十四日午刻有中西探捕協同自來水公司人員前往斷水等情、該會當委黃廷芳君據報後、當於昨日上午十時許前往工部局向總辦瓊斯詢問、此項探捕、究爲何方所派、瓊氏答以不知此事、黃君繼晤該局總裁費信惇、費氏亦以未知此事爲答、黃君當請其澈究、並語以自來水價加至七厘半尙屬有條件的、而在抗議之下繳付、今改裝水表乃價格愈形增漲、試問房東稍一不遂、輒將居民生存要素之水管關斷、是不啻倒懸人之生命以要挾、閣下爲工部局總裁兼水公司董事、尤應主張公道、萬勿以水公司少數人之利益爲重、而不顧大多數之民衆也、

大條縮一二五 美銀遠期亦縮

◎倫敦十五日路透社電、今日此間銀市見跌、近期十六便士八七五、遠期十六便士七五、均較昨日縮一二五、

今日午後三時倫敦對紐約匯價如下、英金一鎊合美金三元四角三分三七五、美金一元合英金五先令九便士八九五、

◎倫敦十五日路透社電、今日此間銀市遠期開盤價較昨日收盤價縮一五磅音至二二三磅音不等、

標金回漲四兩

因掉期關係 價見旋盤

昨金市復漲、雖無重大變化、局勢仍形穩健、最午開盤計三兩七錢差度、終則回爲四兩、初開回漲、雖銀市報漲、遠期亦升廿七磅音、匯兌又強三七五至九三七五、絕無影響、良以英美銀市堅而復漲、收市後買方知足所致、旋各號買意似濃、當見七百九十五兩五錢、外匯穩定、忽聞宣訊、美國擬購生銀、以爲發行輔幣券之需、金價因之一挫、、匯兌掛牌、英美等均無更動、市價略爲盤旋、嗣又謠傳華北時局緊張、日本悍然要求熱省華軍撤退等說、市場人心頗虛、尤以掉期已開做、貼價不大、一時賣氣瀰漫、卒跌至九十二兩、往後中央銀行有開現之訊、嗣而上買方復盛、又綠住況、厥後站在九十五兩六七錢、（當日開收盤相比强一兩三錢）惟交易無多、大致從事掉期出、後市因逢週三無市、茲錄前市狀況列後、

三月份開盤七百九十四兩三錢、大條縮長、美銀公電長三七五、私電只長三一二五、日根地亦好、反成二兩七錢、（物品四兩半）次爲五兩二錢、然與銀回大、當又降至三兩六錢、幸買方頗活、計德康日昌元春永豐昌福餘等均進不怠、價乃擋住、遂抬上二兩、爲九十五兩半、而滙市轉堅、四月向購四三七五、三月份對做三七五、美金結進四月四三七五、入後忽聞美國將發行輔幣、人心又虛、又由大德成志豐永乾昌祥永豐等售出、僅七八分鐘、跌至九十三兩、還有一兩餘價頭、旋由廣帝向三井結購五月五六二五、及余九點卅分滙豐掛牌揭曉勿更、當爲九十五兩、時有一兩以內起伏、老花旗售出四月美金四三七五、嗣傳日本對於熱河下哀的美敦書、欲吾軍退出熱境之訊、並以三月掉四月份已開做、貼價係四兩以內、驟而上賣者蜂起、如慶發永志豐永大興永恒餘等均是、至十點〇五條、價九十二兩、滙豐中央開現一百零卒見九十二兩、潤昌永抵條、中小時中、幅度二兩七錢、爲九十四兩七錢、突聞興業由英五月美金六二五、十點三刻爲九十三兩八錢、惟四月向結價半元、又麥加利買五月五六二五、以此市價又向上升、恒興時滙時出、以在九十四兩左右、十一點〇餘鑽至九十五兩三錢、、忽以掉期做小、且福餘大德成恒餘生大等脫手、又滙小面、十一點三刻爲九十三兩八錢、觸中央銀開一百〇五條、潤昌永又抵海條子、永豐等追進、並由春源永恒餘大德成丟兩九錢、惟新市期又抬至四兩、故亦滙俏、惟新市、交易不多、將收市漲爲九十五兩七錢、時掉小一二錢、午收九十五兩六錢、比諸前日回漲四兩、（物品五兩七錢）半日最大九十五兩七錢、最小九十二兩、相差三兩七錢、赤條計加十四兩、同豐恒等略進、大致銀碼業售出、揭價以美金勿更、仍爲八百六十兩〇九錢九分、計撳去三十五六兩至六十九兩、午收大十五兩四錢、比上月少撳四兩左右、登賬二月九十七兩、三月九十六兩、補水九十九兩、本月撳三月期由空頭貼向同豐恒掉進五十六條、貼出五兩八錢、三月掉四月期昨已預先私做、仍由來方貼與多方、初爲三兩半左右、厥爲四兩、但此價殊少交易、惟大德成與元春成交三兩九錢、又元茂永貼進三兩九錢、又與多頭鼎康掉進一百四十條、貼出三兩八錢、福昌等向恒興掉過三兩三錢、斯時多方似有掉出之意、致價回小、後爲三兩八錢、會有交易、午時一該零戶空頭、紛紛掉推、多方趁此扳大、漸漸加至四兩、大連幫係占多頭、茲由志豐永元興永等向彼掉進、間有預約、照今日盛頭總掛牌須加一二錢至二錢五、按查各方如萬興順利元亨乾昌祥福餘等均占多方、又恒興福餘、大約多六千之譜、（內有二月份一千餘條）同行恒潤昌永各有二三千條、（間有中央條子）惟大德成竟空四千强、元茂永大興永志豐永春源永以及散戶等均屬空頭地位、條額計二月份一千六百十條、三月份一萬六千八百〇七條、檯面上交易不甚暢盛、均忙於掉期、統計元春潤昌餘鴻泰德成元康祥福太亨兆豐昌均推、志豐永元茂永福餘丙興順利萬興乾昌祥均出、恒餘永興義昌和康永福昌等出入不一、大連幫共出二百數十條、惟推一百餘條、廣幫恒興祗有少數買賣、賽頭號家有所售出、還有匯票云、

□金業交易所

	每條	
現貨標金		七百九十六兩
足赤條金 又		八百〇九兩
合赤沙金 又		八百上兩
上午標金 兩		物品標金 兩
三月開盤七九四•三〇		三月開盤七九[illegible]
先令開出七九五•〇〇		最高七九五•七〇
最高七九五•七〇		最低七九二•〇〇
最低七九二•〇〇		上午收盤七九五•六〇
上午收盤七九五•六〇		三月登賬七九六•〇〇
上午補水七九九•〇〇		
二月登賬七九七•〇		

□銀樓飾金

大同行兌出 每兩 一百十五元
又 收進 又 一百〇九元

滬外匯微見帶緊

美爭有有結款

昨銀市復漲、私電漲三一二五、遠期亦升廿七半卅磅音、總成交數八十萬磅、而匯兌又升三七五至九三七五、惟滬市未有若何影響、滙豐掛牌除和洋加二五外、其餘一無所更、殆內盤計英命堅穩、結果比較前天縮〇六二五、美命初堅後略有盤旋、午後復穩、結核亦縮〇六二五、惟金市以掉期關係、復見回漲、乃金鼎漸形接近、計英金成交數萬磅、金幫交易無多、又美金約共四六十萬元、大都折結而金出條子、銀行如花旗華比三井等均有售出、美孚及銀公司有所結進、下午因逢週三無市、今將成交者以紀於后、

▲英滙內盤、午收開計一六二五上落、自晨開賣價一先令一先令七辨士七五、四月八一二五、五月八七五、買價縮加〇六二五、華比滙豐賣與花旗五月七辨十八一二五、華比出三月七五、午收與早開價均同、

▲美滙內盤、上午計一二五伸縮、自早開出價三月廿八元三一二五、三月三七五、四月半元、五月六二五、進價照加〇六二五至一二五、麥加利出四月八元四三七五、作旗賣與華比荷蘭浙江三月三七五、三井美豐東做四月四三七五、比井州四月四三七五、五月五六二五、均美孚進、花旗出四月四三七五、興業出五月六二五、中孚出四月半元、中孚麥加利對做五月五六二五、華比出三月三七五、美豐公司進、午收出入價均與早開同、又美金一元合銀三兩五錢八分七四四云云、

英美匯兌仍長、英美銀價期現均長

昨接（十四日）英倫銀市電訊、大條銀價長二五、計近期爲十六便士八七五、遠期爲十六便士七五、又五金交易所遠期銀價、二月升二厘七、爲二角六分五厘、五月長二厘四、計二角六分一厘、七月高二厘六、爲二角六分三厘半、九月大二厘六、計二角六分五厘三、十月升二厘六、爲二角六分六厘二、十二月漲三厘、計二角六分八厘、又接印度來電、孟買現貨少三安那、遠期降一安那、爲四十九羅比十三安那、倫滬先令長一二五、爲一先令八便士一二五、英對美升三七五、爲三元四角三分八七五云、

□銀行匯票市面

上海匯至倫敦	一先令七便士五六二五
上海匯至倫敦（四月）	[illegible]
上海匯至法國	七百十五法郎
上海匯至紐約	美金二十七元八七五
上海匯至香港	一百元合申規七十八兩
上海匯至印度	一百七十二羅比二五
上海匯至新加坡	一百元合申規[illegible]
上海匯至德國	一百十七馬克

□海外銀市電訊

▲倫敦電訊

大條近期	十六便士八七五
大條遠期	十六便士七五
倫滬匯	[illegible]
倫日匯	[illegible]
倫美匯	[illegible]
倫法匯	[illegible]
倫荷匯	[illegible]
美國銀價	[illegible]
美國私電	[illegible]
孟買現貨	四十九羅比十三安那
又 遠期	[illegible]

洋厘微升

銀拆白借 銅元不更

▲洋厘 昨依然平定、交易已不似前日之活潑、上下午二市開出、同爲七錢一分四厘八七五、計高一毫二忽半、交易上午五十六萬五千元、下午十二萬五千元、鈔票八萬元、各銀行收解五百萬元、匯劃收洋仍有七十萬元、江南小洋晨開加上二厘、爲六錢二分二厘、交易五千角、午市同跌仍爲六錢二分、成交四千角、廣東小洋上午開出小去半厘、爲五錢九分一厘、交易五萬七千角、下午又小二厘半、爲五錢九分七、成交二萬餘角、銅元不更、仍爲四百七十九千文、交易元二萬七千串（合銀一萬二千五百兩）由蘇泰北代英美電車公司出三萬八千串、公共汽車一萬三千串、另有法商電車出六千串、國幣一元兌銅元二千九百八十五文、角坯二百四十八文、水五十二文、銀拆仍爲白借云、

債市跌風尙盛

日本有發通牒之說 上午收盤跌勢擴大

昨十五日、債券市場、趨勢仍覺狂跌、變動異速、蓋以日內華北外交問題、緊張頗甚、故市價亦跌、交易頗多、雙方均欲脫售、人心已虛、頭寸緊缺、[illegible]、價跌三五角、統鹽稅[illegible]、文戰因已傳有日本最後通牒之說、人心大虛、我軍撤退[illegible]、

紐約股市大跌

因密芝根停業影響 其他市場亦被波及

美東銀公司報告、週二（十四日）紐約股市、因密芝根州金融界停業八天、人心大虛、場中一時賣風熾盛、市價狂跌、聯合化學股跌四元、其餘重要股票跌二三元者頗多、後因空頭乘機補進、始稍回起、成交一百五十四萬股、其他市場亦被波及、棉市初開高盤卒亦回小、附道瓊斯指數如左、

□物品證券交易所

債別	前日	上午收
[illegible]	[illegible]	[illegible]

□華商證券（元本位）

債別	上午	下午收
[illegible]	[illegible]	[illegible]

棉市益復下游

昨（十五日）紐約棉市、始以利物浦市況良好而漲、但後以羅爾街人心疲弱及多頭了結而跌、計各月期價小十三至十九磅音、利物浦棉市各月期價[illegible]、孟買棉市、初以投機家補空而漲、但後以經紀商賣出而跌、計平果小一●二五羅比、勃洛去小一●七五羅比、奧姆辣小一●七五羅比、、本埠棉市則仍以時局嚴重、跌風未已、紗布交易所公佈各月期價如下、

[illegible]	[illegible]

現棉市況到貨計姚花一〇〇包、市上交易則以需要銷困、致各廠不存觀望、需要完全停頓云、

紗市續步疲軟

昨（十五日）紗市、大勢仍下游、緣時局益形吃緊、故人一致悲觀、於是跌風愈烈、大有一落千丈之概、不過僅小時間多頭利抵補、新買戶亦漸增加、所以略見反動、但觀夫人氣之萎弱、則前途殊少轉機之象、市面尙難看好也、紗布交易所廿支人標始疲後堅、各月期價如下、

[illegible]	[illegible]

現紗交易、需要在比較稍爲活動、惟價格則一味向下、昨又小去五錢至一兩、共成交大百包、[illegible]、同行進廿包云、

□華商紗布交易所

[illegible]	[illegible]

粉市近漲遠疲 標麥近平遠昂

▲標粉 昨日芝加哥坎拿大各月期小三四角、調轉生、股票疲軟及多頭了結而跌、本埠粉市上下午開盤、人心向下、洋多吐賣甚旺、天津山東等幫買進遠月、約有十萬餘包、有此襯托、跌度尙不甚大、廠方拋賣遠月、近期則無售出、本月餘因空戶抵補、價獨回漲半分、三四七月不動、五月小二厘半、六月小半分、

▲標麥 昨日標麥上下午開盤、近平遠昂、結果二三月堅守原價、四五六月均未開拍、七月大一分、查現麥久未開做、實因各廠洋麥存底豐厚、均暫不願開爐、惟昨日市上曾開合州麥五百包、由華豐麵粉廠進、

□麵粉交易所

[illegible]	[illegible]

No. 902,

THE EASTERN TIMES PHOTO SUPPLEMENT

二十二年二月十六日　(星期四)
第九百零二號
隨報附送不取分文

圖畫時報

丕子題

徵求國際國家地方社會紀事,名人,閨秀,科學,體育,遊藝,時裝,美術,考古,遊覽,古蹟,名勝,風俗,人種,動植物以及種種珍奇特異照片,凡足以增閱者之興趣者,本報異常歡迎,酬金從優,其有必須寄回之照片,請於背後寫明住址,以便檢還.

培成學生表演話劇（右側）—「東北女宿舍之一夜」之一幕

㊁「壓迫」之一幕（自左至右）李靜淑楊文慧唐音王亦珠孫瑞珍女士
2 Misses Li Ching-sui, Yang Wen-hui, Tang Yin, Wang I-chu & Sun Jui-tsun.

㊂「壓迫」之又一幕 唐瑛孫瑞珍（[illegible]）女士
3 Miss Tong Ying & Miss Sun Jui-chiun.

㊄「東北女宿舍之一夜」主角
方瑤華施冰麗女士
5 Miss Fong Yiao-hua & Miss Sze Bin li.

杭州月下老人祠前之掣籤者　（名攝影家郎靜山贈）
Modern girls drawing lots before idols

㊃「東北女宿舍之一夜」主角陶啟湘夏承文與俞湘文女士
④ Misses Tao Chi-shien, Hsia Chen-wen & Yu Shang-wen.

㊅「東北女宿舍之一夜」主角李家珍范寵蓮女士
⑥ Miss Li Chia-chen & Miss Fan Chung-lian.

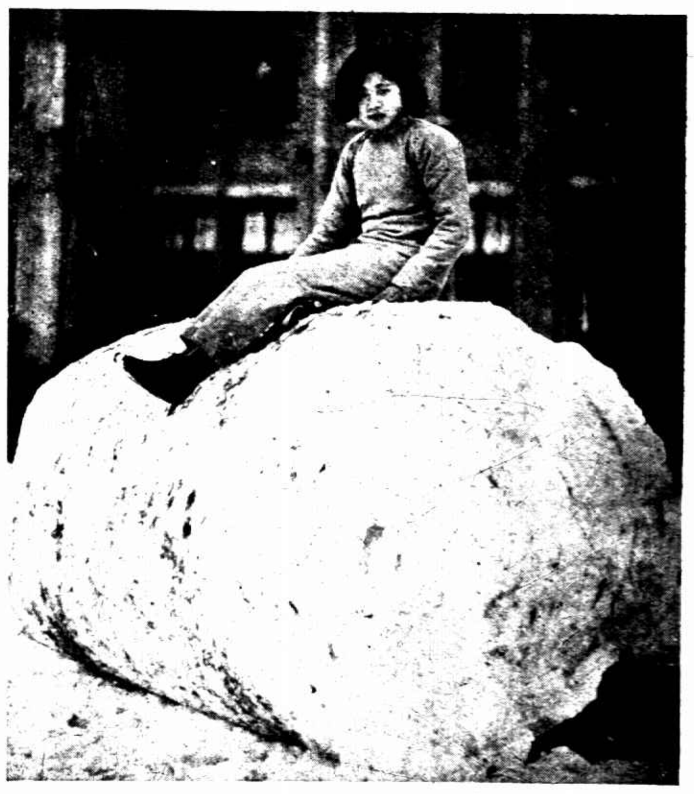

金漢釵女士　（彼得）
Miss King Han-chai.

廣東省立女中畢業生之一部（吳弁）
Graduates of Kwangtung Girls Middle School.

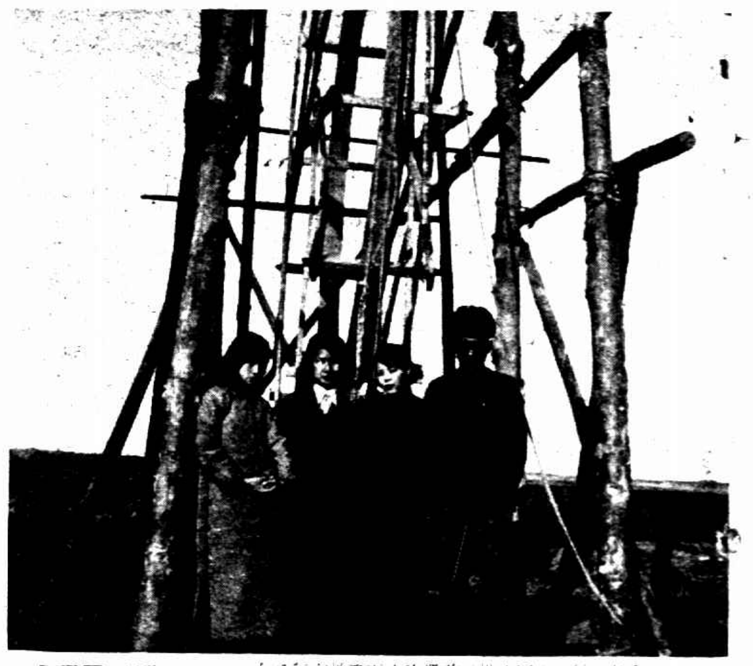

女飛行家放棄天上事業改攻地下工作 林鵬俠女士（自右第二人）在陝西組織鑿井隊（陳嘉穗攝）
Miss Lin Pan-shar, devoted to air service, now becoming a well digger.

㊤杭州明敏女學俞劍貞女士㊨浙江美專湯雲軒女士（楊寶盛）
(Upper) Miss Yun Chien-chen. (Right) Miss Tang Yun-hsien.

大雪中之上海女中徐靜雲女士（吳嘉俊）
Miss Hsu Ching-yun of Shanghai Girl's Middle School.

㊤上海女中排球隊（君陶）㊨朱萍女士（吳嘉俊）
(Upper) Volleyball team of Shanghai Girls Middle School. (Right) Miss Chu Ping.

徐鍾美女士（張光瑞）
Miss Hsu Chung-mei.

陳英女士（金恩偉）
Miss Chen Ying.

徐美英戴祖玲女士（有德）
Miss Hsu Mei-ying & Miss Tai Chu-ling.